

OST - OGÓLNA SPECYFIKACJA TECHNICZNA DLA BUDOWY BUDYNKU PRZEDSZKOLA PUBLICZNEGO W PIOTRKOWIE KUJAWSKIM.

1. WSTĘP

1.1. Przedmiot OST.

Przedmiotem OST są wymagania i przepisy ogólne dotyczące wykonania i odbioru robót budowlano - montażowych związanych z budową przedszkola publicznego w Piotrkowie Kujawskim.

1.2. Zakres stosowania SST.

Ogólna specyfikacja techniczna (OST) stanowi obowiązującą podstawę opracowania szczegółowej specyfikacji technicznej (SST) stosowanej jako dokument przetargowy i kontraktowy przy zlecaniu realizacji robót budowlano- montażowych wymienionych w pkt.1.

1.3. Zakres robót objętych SST.

Rozwiązania konstrukcyjno – architektoniczne

1.Fundamenty

Zaprojektowano posadowienie bezpośrednie na ławach z betonu B 20 zbrojonego stalą A IIIIN. Ławy fundamentowe zostały zaprojektowane o kształcie prostokątnym;

2. Ściany fundamentowe.

Należy je wykonać z bloczków betonowych 38x24x12 na zaprawie cementowej $f_z=5$. Od strony zewnętrznej należy wykonać izolację termiczną ze styropianu grubości 12 cm .

3. Ściany nadziemia.

Ściany zewnętrzne osłonowe należy wykonać z pustaków gazobetonowych gr 24 cm, ściany konstrukcyjne 24 cm, Ścianki działowe zaprojektowano z pustaków gazobetonowych gr.12 cm i 6 cm

4. Strop

Przewiduje się wykonanie stropu gęstożebrowego typu teriwa nad parterem oraz nad piętrem.

5. Dach

Nad pomieszczeniami w parterze przedszkola projektuje się konstrukcje drewniana z wiązarów prefabrykowanych opracowanych przez firmę Moderndach– szczegółowo wg projektu konstrukcyjnego

6. Pokrycie dachu

Pokrycie należy wykonać z blachodachówki grubość rdzenia minimum 0,5 mm

7. Obróbki dachu

Obróbki dachu wykonać w miarę możliwości jako systemowe stosowane przy pokryciu blachą.

8. Rynny i rury spustowe

Rury spustowe wykonać z blachy ocynkowanej malowanej w kolorze elewacji.

Rynny ocynkowane

9. Kominy wentylacyjne i spalinowe

Kominy wentylacyjne – należy wykonać z typowych kształtek keramzytowych oraz murowanych lub innych o podobnych parametrach. Kształtki ponad dachem tynkowane malowane w kolorze grafitowym.

10. Elewacje

Cokół budynku (od poziomu terenu do poziomu parteru zgodnie z rysunkiem przekroju) obłożony płytkami ceramicznymi w kolorze grafitowym. Ściany powyżej cokołu wykończone tynkiem mineralnym strukturalnym lub silikonowym (malowanym farbami elewacyjnymi zgodnie z kolorystyką elewacji). Elementy kolorystyczne na elewacjach malowane.

11. Okna

W budynku stosować stolarkę PCV w kolorze białym. Okna 2-szybowe, uchylno - rozwieralne z rozszczelnieniem. Okna z nawiewnikami higrosterowalnymi Minimum 4-komorowe, $k < 1,2 \text{ W/m}^2\text{K}$. Drzwi wyjściowe z sal okleinowane jednostronnie zgodnie z rys elewacji.

12. Stolarka drzwiowa zewnętrzna

Drzwi zewnętrzne wejściowe aluminiowe ciepłe przeszklone (szyba antywłamaniowa – bezpieczna) malowane kolor grafitowy.

13. Parapety zewnętrzne

Należy zastosować parapety zewnętrzne stalowe w kolorystyce dopasowanej do okien

14. Tynki wewnętrzne

Wykonać jako mokre cementowo - wapienne kat. III wykończyć gładzią gipsową. Do wyliczeń powierzchni przyjęto grubość tynku 2 cm.

15. Posadzki

Posadzka w salach dostępnych dla dzieci – podłoga wykończona wykładzina pcv
W pomieszczeniach mokrych -sanitariatach gres.

Współczynnik antypoślizgowy -min R12 dla łazienek.

Pomieszczenia administracyjne wykładzina dywanowa

W ciągu komunikacyjnym pcv. Na ścianach wykonać cokoliki o wys. 10cm.

16. Wykończenie ścian

Komunikacja

Ściany korytarza należy wykończyć tynkiem szlachetnym do wysokości 200 cm, powyżej emulsja klasy dulus

Pomieszczenia wc i natrysków do pełnej wysokości wykończyć płytkami ceramicznymi.

Pomieszczenia szatni należy wykończyć farbą zmywalna do wysokości min 2, powyżej emulsja klasy „dulux”
Pomieszczenie pokoju nauczycielskiego farba emulsyjna klasy „dulux”
pomieszczenia kuchenne zgodnie z opisem szczegółowym.

17. Parapety

Wewnętrzne parapety należy wykonać z płyty MDF w kolorze białym.

18. Stolarka drzwiowa

Drzwi do sal przeszklone aluminiowe , Pozostałe typowe klasy „Porta” okleinowane wypełnienie - płyta wiórowa otworowa

19. Sufity podwieszone - obudowy

W salach dydaktycznych i innych pomieszczeniach należy wykonać sufity podwieszone gipsowo – kartonowe w klasie EI 30. Wszystkie elementy oświetlenia umieszczać natynkowo.

Przyjęto sufit z płyt 2x Akufire 12,5 typ DF w pomieszczeniach „mokrych”(kuchnia, wc, socjalne) 2x akufire 12,5 typ DF H2(wodoodporny)

20. Osłony na grzejniki

W pomieszczeniach dostępnych dla dzieci przewiduje się wykonanie osłon na grzejniki z płyty lakierowanej gr 12mm - dekoracyjny panel ażurowy mdf

21. Izolacje termiczne

Ściany jako dwuwarstwowe z gazobetonu gr 24 cm docieplone styropianem 15 cm spełniają warunek współczynnik λ 0,2 w/m²K

Ocieplenie posadzki sal i zaplecza 15cm styropianu 0,25w/m²K

Ocieplenie stropu nad piętrem styropian spadkowy grubości min 25 cm na stropie.

Dodatkowo na potrzeby spadku zastosować keramzyt

Ocieplenie sufitu podwieszonego gr 25 cm wełna mineralna 0,16 w/m²K

Ocieplenie ścian fundamentowych -styropian 12 cm.

22. Izolacje wodochronne

Izolacje na ławach 2x papa asfaltowa na lepiku asf. na gorąco.

Izolacja w posadzce przyziemia i ścianach zewnętrznych nad terenem związana z cokołem budynku 2x papa asfaltowa na lepiku asf. na gorąco lub inne systemowe izolacje rolowe.

W styku ze styropianem stosować wyłącznie lepiki nie powodujące rozpuszczania styropianu (bez wypełniaczy mineralnych).

Izolacja murlaty od muru – na styku murlaty z wieńcem żelbetowym stosować przekładkę z papy izolacyjnej.

Izolacja przeciwwilgociowa pionowa ścian fundamentowych do połączenia z izolacją poziomą w cokole budynku wykonana z powłokowych mas bitumicznych – lepik asfaltowy nakładany na gorąco.

Izolacja pionowa nad terenem ochroniona okładziną z płytek ceramicznych

Ustalenia zawarte w niniejszej specyfikacji obejmują wymagania ogólne wspólne dla robót objętych niżej wymienionymi specyfikacjami:

1. Roboty w zakresie przygotowania terenu pod budowę i roboty ziemne	kod CPV- 45111200-0
2. Zbrojenie	kod CPV- 45262310-7

3. Konstrukcje z betonu zbrojonego Betonowanie bez zbrojenie Roboty w zakresie pokrywania betonem	kod CPV- 45223500-1 kod CPV- 45262350-9 kod CPV- 45262370-5
4. Roboty izolacyjne Izolacja cieplna Izolowanie dachu	kod CPV- 45320000-6 kod CPV- 45321000-3 kod CPV- 45261410-1
5. Roboty murarskie i murowe Ściany nośne Instalowanie ścianek działowych	kod CPV- 45262500-6 kod CPV- 45262620-3 kod CPV-45421152-4
6. Tynkowanie Roboty w zakresie okładziny tynkowej	kod CPV- 45410000-4 kod CPV- 45324000-4
7. Instalowanie drzwi i okien Stolarka drewniane	kod CPV- 45421130-4 kod CPV- 45422100-2
8. Kładzenie dachów bitumicznych Kładzenie rynien Uszczelnienie dachu Kładzenie dachów metalowych	kod CPV- 45261214-7 kod CPV- 45261320-3 kod CPV-45261420-4 kod CPV- 45261213-0
9. Roboty malarskie	kod CPV- 45442100-8
10. Roboty ciesielskie Wykonywanie konstrukcji dachowych Wykonywanie pokryć i konstrukcji dachowych oraz podobne roboty	kod CPV- 45422000-1 kod CPV- 45261100-5 kod CPV- 45261000-4
11. Kładzenie podłóg	kod CPV- 45432110-8
12. Meble i wyposażenie kuchni	kod CPV- 39141000-2

1.4. Określenia podstawowe.

Użyte w OST wymienione poniżej określenia należy rozumieć następująco:

Obiekty budowlane - są to stałe i tymczasowe budynki lub budowle (mosty, budowle ziemne, tunele, drogi, linie kolejowe, sieci energetyczne i telekomunikacyjne, budowle hydrotechniczne, zbiorniki, wolno stojące instalacje przemysłowe lub urządzenia techniczne, oczyszczalnie ścieków, ściany oporowe, sieci uzbrojenia terenu, budowle sportowe) stanowiące bazę techniczno - użytkową, wyposażoną w instalacje i urządzenia niezbędne do spełnienia przeznaczonych im funkcji.

Budowa - jest to wykonywanie obiektu budowlanego, a także jego przebudowa i rozbudowa.

Roboty budowlane - jest to budowa, montaż, remont albo rozbiórka obiektu budowlanego lub części wraz z urządzeniami reklamowymi, dziełami plastycznymi i innymi urządzeniami wpływającymi na wygląd obiektu.

Projekt - należy przez to rozumieć projekt indywidualny, typowy lub powtarzalny.

Drogi bez bliższego określenia - to drogi, przejazdy ścieżki, przejścia nie będące drogami publicznymi znajdujące się na placu budowy lub dojazdu do placu budowy.

Plac budowy - teren, na którym są wykonywane roboty budowlane wymagające uzyskania pozwolenia lub czynności pomocnicze albo prace związane z budową (np. wytwarzanie na budowie elementów prefabrykowanych, składowanie materiałów, przedmiotów itp.).

Właściwy organ - to organ administracji państwowej w gminach, miastach i dzielnicach miast podzielonych na dzielnice.

Inwestor - to jednostka organizacyjna lub osoba upoważniona do występowania w imieniu inwestora.

Mapa - to mapa lub szkic sytuacyjny, wymagany dla danego rodzaju czynności lub opracowań.

Plan realizacyjny to: plan usytuowania obiektu budowlanego, sporządzony w ramach założeń techniczno - ekonomicznych inwestycji lub w dokumentacji jednostadiowej dla inwestycji realizowanych przez jednostki gospodarki społecznej, oraz plan

zagospodarowania działki budowlanej, realizowane przez osoby fizyczne i jednostki organizacyjne nie będące jednostkami gospodarki społecznej.

Nadzór techniczny - to osoby pełniące samodzielne funkcje w budownictwie, jak: projektowanie i sprawdzanie prawidłowości rozwiązań projektowych; kierowanie robotami budowlanymi lub wytwarzaniem konstrukcyjnych elementów budowlanych (np. wykonywanie funkcji kierownika robót, obiektu, majstra budowlanego); sprawowanie kontroli i nadzoru nad robotami budowlanymi, wytwarzaniem konstrukcyjnych elementów budowlanych (np. kontrola techniczna jakości budowy, obiektu, wytwarzania elementów budowlanych, techniczny nadzór inwestorski); sprawdzanie prawidłowości rozwiązań projektowych lub kontrola techniczna robót i obiektów budowlanych - wykonywane w ramach organów administracji państwowej lub gospodarczej.

Sprzęt zmechanizowany - to maszyny i urządzenia, takie jak: dźwignice, przenośniki, betoniarki, przeciagarki wagonowe, ciągniki i inny sprzęt o napędzie silnikowym.

Sprzęt pomocniczy - to elementy nie stanowiące stałego wyposażenia sprzętu zmechanizowanego, a niezbędne przy wykonywaniu robót budowlanych, takie jak: zawiesia, uchwyty, bloki przenośne, podstawki ładunkowe, pomosty przenośne, wózki ręczne, taczki, narzędzia i urządzenia pomocnicze.

Wykonawcy, rozumie się przez to przyjmującego zamówienie na wykonanie inwestycji, robót lub remontów;

Zamawiającym, rozumie się przez to udzielającego zamówienie wykonawcy; do obowiązków zamawiającego należy: przekazanie placu budowy, przekazanie dokumentacji projektowej oraz zapewnienie nadzoru autorskiego i inwestorskiego.

Dziennik budowy - opatrzony pieczęcią Zamawiającego zeszyt, z ponumerowanymi stronami, służący do notowania wydarzeń zaistniałych w czasie wykonywania zadania budowlanego, rejestrowania dokonanych odbiorów robót, przekazywania poleceń i innej korespondencji technicznej pomiędzy Inspektorem Nadzoru, wykonawcą i projektantem.

Kierownik budowy - osoba wyznaczona przez Wykonawcę, upoważniona do kierowania robotami i do występowania w jego imieniu w sprawach realizacji kontraktu.

Kosztorys ofertowy - wyceniony kosztorys ślepy.

Kosztorys „ślepy” - wykaz robót z podaniem ich ilości (przedmiar) w kolejności technologicznej ich wykonania.

Księga obmiarów - akceptowany przez Inspektora Nadzoru zeszyt z ponumerowanymi stronami

służący do wpisywania przez Wykonawcę obmiaru dokonywanych robót w formie wyliczeń, szkiców i ew. dodatkowych załączników. Wpisy w księdze obmiarów podlegają potwierdzeniu przez Inspektora Nadzoru.

Materiały - wszelkie tworzywa niezbędne do wykonania robót, zgodne z dokumentacją projektową i specyfikacjami zaakceptowane przez Inspektora Nadzoru.

Polecenie Inspektora Nadzoru - wszelkie polecenia przekazane Wykonawcy przez Inspektora Nadzoru, w formie pisemnej, dotyczące sposobu realizacji robót lub innych spraw związanych z prowadzeniem budowy.

Projektant - uprawniona osoba prawna lub fizyczna będąca autorem dokumentacji projektowej.

Przedsięwzięcie budowlane - kompleksowa realizacja nowego połączenia drogowego lub całkowita modernizacja (zmiana parametrów geometrycznych trasy w planie i przekroju podłużnym) istniejącego połączenia.

Rysunki - część dokumentacji projektowej, która wskazuje lokalizację, charakterystykę i wymiary obiektu będącego przedmiotem robót.

Szerokość całkowita obiektu - odległość między zewnętrznymi krawędziami konstrukcji obiektu, mierzona w linii prostopadłej do osi podłużnej, obejmuje całkowitą szerokość konstrukcyjną ustroju niosącego.

Zadanie budowlane - część przedsięwzięcia budowlanego, stanowiąca odrębną całość

konstrukcyjną lub technologiczną, zdolną do samodzielnego spełnienia przewidywanych funkcji techniczno - użytkowych. Zadanie może polegać na wykonywaniu robót związanych z budową, modernizacją, utrzymaniem oraz ochroną budowli j lub jej elementu.

1.5. Ogólne wymagania dotyczące robót.

Wykonawca robót jest odpowiedzialny za jakość ich wykonania oraz za zgodność z dokumentacją projektową, OST, SST i poleceniami Inspektora Nadzoru oraz normami i przepisami w przedmiotowym zakresie.

1.5.1. Przekazanie placu budowy

Zamawiający w terminie określonym w dokumentach przetargowych przekaze Wykonawcy plac budowy wraz z wszystkimi wymaganymi uzgodnieniami prawnymi i administracyjnymi, lokalizację i współrzędne punktów głównych terenu oraz reperów, dziennik budowy i księgę obmiarów robót oraz jeden egzemplarz pełnej dokumentacji kontraktowej.

1.5.2. Dokumentacja projektowa

Wykonawca otrzyma od Zamawiającego jeden egzemplarz dokumentacji projektowej i SST. Dokumentacja projektowa będzie zawierać rysunki, obliczenia i dokumenty, stanowiące dokument przetargowy.

Wszystkie wykonane roboty i dostarczone materiały powinny być zgodne z dokumentacją projektową i SST.

1.5.3. Zgodność robót z dokumentacją projektową i SST

Dane określone w dokumentacji projektowej i w SST powinny być uważane za wartości docelowe, od których dopuszczalne są odchylenia w ramach określonego przedziału tolerancji.

Cechy materiałów i elementów budowli powinny być jednorodne i wykazywać bliską zgodność z określonymi wymaganiami, a rozrzuty tych cech nie powinny przekraczać dopuszczalnego przedziału tolerancji.

Jeżeli przedział tolerancji nie został określony w dokumentacji projektowej i / lub w SST to należy przyjąć przeciętne tolerancje, akceptowane zwyczajowo dla danego rodzaju robót.

Jeżeli została określona wartość minimalna lub wartość maksymalna tolerancji albo obie te wartości, to roboty powinny być prowadzone w taki sposób, aby cechy tych materiałów lub elementów budowli nie znajdowały się w przeważającej mierze w pobliżu wartości granicznych.

W przypadku, gdy materiały lub roboty nie są w pełni zgodne z dokumentacją projektową lub SST, ale osiągnięto możliwą do zaakceptowania jakość elementy budowli, to Inspektor Nadzoru może akceptować takie roboty i zgodzić się na ich pozostawienie, jednak zastosuje odpowiednie potrącenia od ceny kontraktowej, zgodnie z ustaleniami szczegółowymi kontraktu i/lub SST

W przypadku gdy materiały lub roboty nie są w pełni zgodne z dokumentacją projektową lub SST, i wpłynęło to na niezadowalającą jakość elementu budowli, to takie materiały i roboty nie zostaną zaakceptowane przez Inspektora Nadzoru. W takiej sytuacji elementy budowli powinny być niezwłocznie rozebrane i zastąpione innymi na koszt Wykonawcy.

1.5.4. Zabezpieczenie placu budowy

Wykonawca jest zobowiązany do utrzymania ruchu na placu budowy, w sposób określony w SST, w okresie trwania realizacji kontraktu aż do zakończenia i odbioru końcowego robót.

Fakt przystąpienia do robót Wykonawca powinien obwieścić przez umieszczenie w miejscach i ilościach określonych przez Inspektora Nadzoru tablic informacyjnych. Treść tablic informacyjnych powinna być zatwierdzona przez Inspektora Nadzoru. Tablice informacyjne będą utrzymywane przez Wykonawcę w dobrym stanie przez cały okres realizacji robót.

Koszt zabezpieczenia placu budowy nie podlega odrębnej zapłacie i przyjmuje się, że jest włączony w cenę kontraktową.

1.5.5. Ochrona środowiska w czasie wykonywania robót

(1) Ustalenia ogólne dotyczące ochrony środowiska

Wykonawca ma obowiązek znać i stosować w czasie prowadzenia robót wszelkie przepisy dotyczące ochrony środowiska naturalnego. W szczególności Wykonawca powinien zapewnić spełnienie następujących warunków:

- Miejsca na bazy, magazyny, składowiska i wewnętrzne drogi transportowe powinny być tak wybrane, aby nie powodować zniszczeń w środowisku naturalnym.
- Powinny zostać podjęte odpowiednie środki zabezpieczające przed:
 - zanieczyszczeniem zbiorników i cieków wodnych pyłami, paliwami, olejami, materiałami bitumicznymi, chemikaliami oraz innymi szkodliwymi substancjami;
 - przekroczeniem norm zanieczyszczenia powietrza pyłami i gazami;
 - przekroczeniem dopuszczalnych norm hałasu;
 - możliwością powstania pożaru;
- Praca sprzętu budowlanego używanego podczas realizacji robót nie może powodować zniszczeń w środowisku naturalnym
- Materiały stosowane do robót nie powinny zawierać składników zagrażających środowisku, o stężeniu przekraczającym dopuszczalne normy.

Opłaty i kary za przekroczenie w trakcie realizacji robót norm, określonych w odpowiednich przepisach dotyczących ochrony środowiska, obciążają Wykonawcę.

(2) Ochrona wód.

Wody powierzchniowe i wody gruntowe nie mogą być zanieczyszczane w czasie robót.

Jeżeli teren budowy lub wyrobiska materiałów lokalnych albo ukopy położone są w sąsiedztwie zbiorników lub cieków wodnych to w razie potrzeby obszary te powinny być oddzielone rowami lub innymi przegrodami. Wody odprowadzone z terenu robót powinny być oczyszczane przez filtrację i osadniki, albo inne urządzenia, które redukują zawartość pyłów i innych zanieczyszczeń w odprowadzanych wodach do poziomu nie większego od występującego w naturalnych zbiornikach i ciekach wodnych, do których są odprowadzane.

Wody powierzchniowe odpływające z baz, magazynów i składowisk materiałów powinny być oczyszczone, jeżeli zawierają składniki szkodliwe dla otoczenia, takie jak pyły, oleje, bitumy, chemikalia czy inne szkodliwe dla środowiska substancje.

Zbiorniki materiałów napędowych, olejów, bitumów, chemikaliów i innych szkodliwych dla środowiska substancji powinny być wykonane i obsługiwane w sposób gwarantujący nie przedostawanie się tych materiałów do otoczenia.

Maszyny i sprzęt zmechanizowany nie mogą poruszać się w obrębie granic zbiorników i cieków wodnych z wyjątkiem przypadków, gdy uzyskano na to zgodę odpowiednich władz a ruch ten odbywa się w celu przeprowadzenia robót określonych w kontrakcie.

(3) Ochrona powietrza

Stężenie pyłów i zanieczyszczeń odprowadzanych do atmosfery nie może przekraczać wartości dopuszczalnych przez odpowiednie przepisy.

Jeżeli roboty będą prowadzone metodą mieszania materiałów na budowie z użyciem materiałów pyłących, takich jak popioły lotne, wapno, cement itp. to stosowany sprzęt i technologia powinny ograniczać zapylenie. Roboty takie mogą być prowadzone na terenach zabudowanych za zgodą organów administracji terenowej.

1.5.6. Ochrona przeciwpożarowa

Wykonawca powinien przestrzegać przepisy ochrony przeciwpożarowej.

Wykonawca powinien utrzymywać sprawny sprzęt przeciwpożarowy wymagany przez odpowiednie przepisy, na terenie baz produkcyjnych, w pomieszczeniach biurowych i mieszkalnych, magazynach oraz maszynach i pojazdach.

Materiały łatwopalne powinny być składowane w sposób zgodny z odpowiednimi przepisami i zabezpieczone przed dostępem osób trzecich.

Maszyny i urządzenia napędzane silnikami spalinowymi i parowymi powinny być wyposażone w urządzenia zabezpieczające przed rozprzestrzenianiem się iskiei.

Wykonawca, pod kierunkiem odpowiednich władz służb albo samodzielnie, powinien na własny koszt wygasić pożar na terenie budowy lub w jego sąsiedztwie, wywołany bezpośrednio jako rezultat realizacji robót.

Wykonawca będzie odpowiedzialny za wszelkie straty spowodowane pożarem wywołanym jako rezultat realizacji robót albo przez personel Wykonawcy.

1.5.7. Materiały szkodliwe dla otoczenia

Materiały, które w sposób trwały są szkodliwe dla otoczenia, nie mogą być dopuszczone do użycia.

Jeżeli jakiegokolwiek szkodliwe składniki mogłyby przedostać się z wbudowanych materiałów do wód powierzchniowych lub gruntowych albo powietrza to materiały takie nie mogą być stosowane.

Nie dopuszcza się użycia materiałów wywołujących szkodliwe promieniowanie o stężeniu większym od dopuszczalnego.

Wszelkie budowle lub elementy budowli wykonane z takich materiałów powinny być rozebrane i wykonane ponownie z właściwych materiałów.

Wszelkie materiały odpadowe użyte do robót powinny mieć świadectwa dopuszczenia, wydane przez uprawnioną jednostkę, jednoznacznie określające brak szkodliwego oddziaływania tych materiałów na środowisko.

Materiały, które są szkodliwe dla otoczenia tylko w czasie robót, a po zakończeniu robót ich szkodliwość zanika (np. materiały pylaste) mogą być użyte pod warunkiem przestrzegania wymagań technologicznych wbudowania, jeżeli wymagają tego odpowiednie przepisy. Zamawiający powinien otrzymać zgodę na użycie tych materiałów od właściwych organów administracji państwowej.

1.5.8. Ochrona własności publicznej i prywatnej

Wykonawca jest zobowiązany do ochrony przed uszkodzeniem lub zniszczeniem własności Zamawiającego i prywatnej.

Jeżeli w związku z zaniedbaniem, niewłaściwym prowadzeniem robót lub brakiem koniecznych działań ze strony Wykonawcy nastąpi uszkodzenie lub zniszczenie własności

Zamawiającego lub prywatnej to Wykonawca na swój koszt naprawi lub odtworzy uszkodzoną własność. Stan naprawionej własności powinien być nie gorszy niż przed powstaniem uszkodzenia.

1.5.9. Bezpieczeństwo i higiena pracy

Podczas realizacji robót Wykonawca powinien przestrzegać wszystkie przepisy dotyczące bezpieczeństwa i higieny pracy.

W szczególności Wykonawca ma obowiązek zadbać, aby personel nie wykonywał pracy w warunkach niebezpiecznych, szkodliwych dla zdrowia oraz nie spełniających odpowiednich wymagań sanitarnych.

Wykonawca powinien zapewnić wszelkie urządzenia zabezpieczające oraz sprzęt i odpowiednią odzież dla ochrony życia i zdrowia osób zatrudnionych na budowie oraz dla zapewnienia bezpieczeństwa publicznego.

Wykonawca powinien zapewnić i utrzymać w odpowiednim stanie urządzenia socjalne dla personelu prowadzącego roboty objęte kontraktem.

Uznaje się, że wszelkie koszty związane z wypełnieniem wymagań określonych powyżej nie podlegają odrębnej zapłacie i są uwzględnione w cenie kontraktowej.

2. MATERIAŁY

Wszystkie materiały użyte do wykonania instalacji muszą posiadać aktualne polskie aprobaty techniczne lub odpowiadać Polskim Normom. Wykonawca uzyska przed zastosowaniem wyrobu akceptację Inspektora Nadzoru. Odbiór techniczny materiałów powinien być dokonywany według wymagań i w sposób określony aktualnymi normami

Zastosowane w specyfikacji określenie przedmiotu zamówienia przez wskazanie nazw producenta ma na celu doprecyzowanie przedmiotu zamówienia. Zamawiający dopuszcza możliwość składania ofert równoważnych pod warunkiem, że zaproponowane materiały i urządzenia będą posiadały parametry nie gorsze niż te, które są przedstawione w dokumentacji technicznej. W przypadku złożenia ofert równoważnych należy dołączyć foldery, dane techniczne i aprobaty techniczne dla materiałów i urządzeń równoważnych, zawierające ich parametry techniczne.

Każdy rodzaj robót, w którym znajdują się niezbadane i nie zaakceptowane materiały Wykonawca wykonuje na własne ryzyko, licząc się z jego nie przyjęciem i nie zaplaceniem.

2.1. Materiały nie odpowiadające wymaganiom

Materiały nie odpowiadające wymaganiom zostaną przez Wykonawcę wywiezione z placu budowy, bądź złożone w miejscu wskazanym przez Inspektora Nadzoru. Jeśli Inspektor Nadzoru zezwoli wykonawcy na użycie tych materiałów do innych robót, niż te dla których zostały zakupione, to koszt tych materiałów zostanie przewartościowany przez Inspektora Nadzoru.

Każdy rodzaj robót, w którym znajdują się nie zbadane i nie zaakceptowane materiały, Wykonawca wykonuje na własne ryzyko, licząc się z jego nie przyjęciem i niezaplaceniem.

2.2. Przechowywanie i składowanie materiałów

Wykonawca powinien zapewnić wszystkim materiałom warunki przechowywania i składowania zapewniające zachowanie ich jakości i przydatności do robót oraz zgodność z wymaganiami poszczególnych SST. odpowiedzialność za wady materiałów powstałe w czasie przechowywania i składowania ponosi Wykonawca. Inspektor Nadzoru może zezwolić na inny sposób przechowywania i składowania niż podany w SST lecz nie zwalnia

to Wykonawcy z odpowiedzialności za ewentualne powstałe z tego tytułu straty. Składowanie powinno być prowadzone w sposób umożliwiający inspekcję materiałów. Wszystkie miejsca czasowego składowania materiałów powinny być po zakończeniu robót doprowadzone przez Wykonawcę do ich pierwotnego stanu, w sposób zaakceptowany przez Inspektora Nadzoru.

3. SPRZĘT

Wykonawca jest zobowiązany do używania jedynie takiego sprzętu, który nie spowoduje niekorzystnego wpływu na właściwości wykonywanych robót. Sprzęt używany do robót powinien być zgodny z ofertą Wykonawcy i powinien odpowiadać pod względem typów i ilości wskazaniom zawartym w SST, Liczba i wydajność sprzętu powinna gwarantować przeprowadzenie robót, zgodnie z zasadami określonymi w dokumentacji projektowej, SST i wskazaniach Inspektora Nadzoru w terminie przewidzianym kontraktem.

Sprzęt powinien być stale utrzymywany w dobrym stanie technicznym. Wykonawca powinien również dysponować sprawnym sprzętem rezerwowym, umożliwiającym prowadzenie robót w przypadku awarii sprzętu podstawowego.

4. TRANSPORT

Wykonawca jest zobowiązany do stosowania jedynie takich środków transportu, które nie wpłyną niekorzystnie na właściwości wykonywanych materiałów.

Liczba środków transportu powinna zapewnić prowadzenie robót zgodnie z zasadami określonymi w dokumentacji projektowej, SST i wskazaniach Inspektora Nadzoru, w terminie przewidzianym kontraktem.

Wykonawca powinien dysponować sprawnymi rezerwowymi środkami transportu, umożliwiającymi prowadzenie robót w przypadku awarii podstawowych środków transportu.

Przy ruchu na drogach publicznych pojazdy powinny spełniać wymagania dotyczące przepisów ruchu drogowego w odniesieniu do dopuszczalnych obciążeń na osie i innych parametrów technicznych. Środki transportu nie odpowiadające warunkom kontraktu, na polecenie Inspektora Nadzoru powinny być usunięte z placu budowy.

5. WYKONANIE ROBÓT

5.1 Ogólne zasady wykonywania robót.

Wykonawca jest odpowiedzialny za prowadzenie robót zgodnie z warunkami kontraktu oraz za jakość zastosowanych materiałów i wykonywania robót, za ich zgodność z dokumentacją projektową, wymaganiami SST, PZJ, projektu organizacji robót oraz poleceniami Inspektora Nadzoru.

6. KONTROLA JAKOŚCI ROBÓT

6.1. Zasady kontroli i jakości robót

Celem kontroli robót powinno być takie sterowanie ich przygotowaniem i wykonaniem aby osiągnąć założoną jakość robót.

Wykonawca jest odpowiedzialny za pełną kontrolę robót i jakości materiałów. Wykonawca powinien zapewnić odpowiedni system kontroli, włączając personel, laboratorium, sprzęt, zaopatrzenie i wszystkie urządzenia niezbędne do pobierania próbek i badań materiałów oraz robót.

Przed zatwierdzeniem systemu kontroli Inspektor Nadzoru może zażądać od Wykonawcy przeprowadzenia badań w celu zademonstrowania, że poziom ich wykonywania jest zadowalający.

Wykonawca powinien przeprowadzić pomiary i badania materiałów oraz robót z częstotliwością zapewniającą stwierdzenie, że roboty wykonano zgodnie z wymaganiami zawartymi w dokumentacji projektowej i SST.

6.2. Atesty jakości materiałów i urządzeń

Przed wykonaniem badań jakości materiałów przez Wykonawcę, Inspektor Nadzoru może dopuścić do użycia materiały posiadające atest producenta stwierdzający ich pełną zgodność z warunkami podanymi w SST.

W przypadku materiałów, dla których atesty są wymagane przez SST, każda partia dostarczona do robót powinna posiadać atest określający w sposób jednoznaczny jej cechy. Produkty przemysłowe powinny posiadać atesty wydane przez producenta, poparte w razie potrzeby wynikami wykonanych przez niego badań. Kopie wyników tych badań powinny być dostarczone przez Wykonawcę Inspektorowi Nadzoru na jego życzenie.

6.3. Dokumenty budowy

(I) Dziennik budowy

Dziennik budowy jest dokumentem prawnym obowiązującym Zamawiającego i Wykonawcę w okresie od przekazania Wykonawcy placu budowy do końca okresu gwarancyjnego. Odpowiedzialność za prowadzenie dziennika budowy zgodnie z obowiązującymi przepisami spoczywa na kierowniku budowy.

Zapisy w dzienniku budowy powinny być dokonywane na bieżąco i powinny dotyczyć przebiegu robót, stanu bezpieczeństwa ludzi i mienia oraz technicznej i gospodarczej strony budowy.

Każdy zapis w dzienniku budowy powinien być opatrzony datą jego dokonania, podpisem osoby, która dokonała zapisu, z podaniem jej imienia i nazwiska oraz stanowiska służbowego. Zapisy powinny być czytelne, dokonane trwałą techniką, w porządku chronologicznym, bezpośrednio jeden pod drugim, bez przerw.

Załączone do dziennika budowy protokoły i inne dokumenty powinny być oznaczone kolejnym numerem załącznika i opatrzone datą i podpisem kierownika budowy i Inspektora Nadzoru.

Do dziennika budowy należy wpisywać w szczególności:

- datę przekazania Wykonawcy placu budowy;
- datę przekazania przez Zamawiającego dokumentacji projektowej; uzgodnienie przez Inspektora Nadzoru programu zapewnienia jakości i harmonogramów robót;
- terminy rozpoczęcia i zakończenia poszczególnych elementów robót; przebieg robót, trudności i przeszkody w ich prowadzeniu, okresy i przyczyny przerw w robotach;
- uwagi i polecenia Inspektora Nadzoru;
- daty zarządzenia wstrzymania robót, z podaniem powodu; zgłoszenia i daty odbiorów robót znikających, ulegających zakryciu, częściowych i końcowych odbiorów robót;
- wyjaśnienia, uwagi i propozycje Wykonawcy;
- stan pogody i temperaturę powietrza w okresie wykonywania robot podlegających ograniczeniom lub wymaganiom szczególnym w związku z warunkami klimatycznymi;
- zgodność rzeczywistych warunków geotechnicznych z ich opisem w dokumentacji projektowej;
- dane dotyczące czynności geodezyjnych (pomiarowych) dokonywanych przed i w trakcie wykonywania robót;
- dane dotyczące sposobu wykonywania zabezpieczenia robót; dane dotyczące jakości materiałów, pobierania próbek oraz wyniki przeprowadzonych badań z podaniem, kto je przeprowadzał;

wyniki prób poszczególnych elementów budowlanych z podaniem, kto je przeprowadzał; inne istotne informacje o przebiegu robót.

Propozycje, uwagi i wyjaśnienia Wykonawcy, wpisane do dziennika budowy powinny być przedłożone Inspektorowi Nadzoru do ustosunkowania się.

Decyzje Inspektora Nadzoru wpisane do dziennika budowy Wykonawca podpisuje z zaznaczeniem ich przyjęcia lub zajęciem stanowiska.

Wpis projektanta do dziennika budowy obliuguje Inspektora Nadzoru do ustosunkowania się. Projektant nie jest jednak stroną kontraktu i nie ma uprawnień do wydawania poleceń Wykonawcy robót.

(2) Księga obmiaru

Księga obmiaru stanowi dokument pozwalający na rozliczenie faktycznego postępu każdego z elementów robót. Obmiary wykonanych robót przeprowadza się w jednostkach przyjętych w kosztorysie ofertowym i wpisuje do księgi obmiarów.

(3) Dokumenty laboratoryjne

Dzienniki laboratoryjne, atesty materiałów, orzeczenia o jakości materiałów, recepty robocze i kontrolne wyniki badań Wykonawcy i Zamawiającego powinny być gromadzone w formie uzgodnionej w programie zapewnienia jakości. Dokumenty te stanowią załączniki do odbioru robót. Winny być udostępnione na każde życzenie Zamawiającego.

(4) Pozostałe dokumenty budowy

Do dokumentów budowy zalicza się, oprócz wymienionych w pkt. (1)-(3) następujące dokumenty:

- a) pozwolenie na realizację zadania budowlanego,
- b) protokoły przekazania placu budowy,
- c) umowy cywilno-prawne z osobami trzecimi i inne umowy cywilnoprawne ,
- d) protokoły odbioru robót,
- e) protokoły z narad i ustaleń.

(5) Przechowywanie dokumentów budowy

Dokumenty budowy powinny być przechowywane na placu budowy w miejscu odpowiednio zabezpieczonym.

Zaginięcie któregokolwiek z dokumentów budowy powinno spowodować jego natychmiastowe odtworzenie w formie przewidzianej prawem.

Wszelkie dokumenty budowy powinny być zawsze dostępne dla Inspektora Nadzoru i przedstawiane do wglądu na życzenie Zamawiającego.

7. OBMIAR ROBÓT

7.1. Ogólne zasady obmiaru robót

Obmiar robót powinien określić faktyczny zakres wykonywanych robót w jednostkach ustalonych w kosztorysie ofertowym i SST.

Obmiaru robót dokonuje Wykonawca po pisemnym powiadomieniu Inspektora Nadzoru o zakresie obmierzanych robót i terminie obmiaru, co najmniej na 3 dni przed tym terminem.

Obmiar odbywa się w obecności Inspektora Nadzoru i wymaga jego akceptacji. Wyniki obmiaru powinny być wpisane do księgi obmiarów.

7.2. Czas przeprowadzenia obmiaru

Obmiary powinny być przeprowadzone przed częściowym lub końcowym odbiorem robót, a także w przypadku występowania dłuższej przerwy w robotach i zmiany Wykonawcy robót.

Obmiar robót zanikających przeprowadza się w czasie ich wykonywania.

Obmiar robot podlegających zakryciu przeprowadza się przed ich zakryciem.

Roboty pomiarowe do obmiaru oraz nieodzowne obliczenia powinny być wykonane w sposób zrozumiały i jednoznaczny.

Wymiary skomplikowanych powierzchni lub objętości powinny być uzupełnione odpowiednimi szkicami umieszczonymi na karcie księgi obmiaru. W razie braku miejsca szkice mogą być dołączone w formie oddzielnego załącznika do księgi obmiaru, którego wzór zostanie uzgodniony z Inspektorem Nadzoru.

8. ODBIÓR ROBÓT

8.1. Rodzaje odbiorów robót

W zależności od ustaleń odpowiednich SST, roboty podlegają następującym etapom odbioru, dokonywanym przez Inspektora Nadzoru przy udziale Wykonawcy:

- a) odbiorowi robót zanikających i ulegających zakryciu,
- b) odbiorowi częściowemu,
- c) odbiorowi końcowemu,
- d) odbiorowi ostatecznemu.

8.2. Odbiór robót zanikających i ulegających zakryciu.

Odbiór robót zanikających i ulegających zakryciu polega na finalnej ocenie ilości i jakości wykonywanych robót, które w dalszym procesie realizacji ulegną zakryciu.

Odbiór robót zanikających i ulegających zakryciu powinien być dokonany w czasie umożliwiającym wykonanie ewentualnych korekt i poprawek bez hamowania ogólnego postępu robót.

Odbioru robót dokonuje Inspektor Nadzoru.

Gotowość danej części robót, do odbioru zgłasza Wykonawca wpisem do dziennika budowy i powiadomieniem Inspektora Nadzoru. Odbiór powinien być przeprowadzony niezwłocznie, nie później jednak niż w ciągu 3 dni od daty zgłoszenia wpisem do dziennika budowy i powiadomienia o tym fakcie Inspektora Nadzoru.

Jakość i ilość robót ulegających zakryciu ocenia Inspektor Nadzoru na podstawie dokumentów zawierających komplet wyników badań laboratoryjnych i w oparciu o przeprowadzone pomiary, w konfrontacji z dokumentacją projektową, SST i uprzednimi ustaleniami.

W przypadku stwierdzenia odchyleń od przyjętych wymagań i innych wcześniejszych ustaleń, Inspektor Nadzoru ustala zakres robót poprawkowych lub podejmuje decyzje dotyczące zmian i korekt. W wyjątkowych przypadkach podejmuje decyzję dokonania potrąceń.

Przy ocenie odchyleń i podejmowaniu decyzji o robotach poprawkowych lub robotach dodatkowych Inspektor Nadzoru uwzględnia tolerancje i zasady odbioru podane w SST dotyczących danej części robót.

8.3. Odbiór częściowy

Odbiór częściowy polega na ocenie ilości i jakości wykonanych części robót wraz z ustaleniem należnego wynagrodzenia. Odbioru częściowego robót dokonuje się wg zasad jak przy odbiorze końcowym robót.

8.4. Odbiór końcowy robót

Odbiór końcowy polega na finalnej ocenie rzeczywistego wykonania robót w odniesieniu do ich ilości, jakości i wartości.

Całkowite zakończenie robót oraz gotowość do odbioru końcowego powinna być stwierdzona przez kierownika robót wpisem do dziennika budowy z bezzwłocznym powiadomieniem na piśmie o tym fakcie Inspektora Nadzoru.

Odbiór końcowy robót powinien nastąpić w terminie ustalonym w warunkach kontraktu, licząc od dnia potwierdzenia przez Inspektora Nadzoru zakończenia robót i kompletności .

Odbioru końcowego robót dokonuje komisja wyznaczona przez Zamawiającego przy udziale Inspektora Nadzoru i Wykonawcy. Komisja dokonująca odbioru robót dokonuje ich oceny jakościowej na podstawie przedłożonych dokumentów, wyników badań i pomiarów, ocenie wizualnej oraz zgodności wykonania robót z dokumentacją projektową i SST.

W toku odbioru końcowego robót komisja powinna się zapoznać z realizacją ustaleń przyjętych w trakcie odbiorów robót zanikających i ulegających zakryciu, zwłaszcza w zakresie wykonania robót uzupełniających i robót poprawkowych.

W przypadkach niewykonania wyznaczonych robót poprawkowych lub robót uzupełniających, komisja przerywa swoje czynności i ustala nowy termin odbioru końcowego.

W przypadku stwierdzenia przez komisję, że jakość wykonywanych robót w poszczególnych asortymentach nieznacznie odbiega od wymaganej dokumentacją projektową i SST z uwzględnieniem tolerancji i nie ma większego wpływu na cechy eksploatacyjne obiektu i bezpieczeństwo, komisja dokonuje potrąceń, oceniając pomniejszoną wartość wykonywanych robót w stosunku do wymagań przyjętych w dokumentach kontraktowych.

8.5. Dokumenty do odbioru końcowego robót.

Podstawowym dokumentem do dokonania odbioru końcowego robót jest protokół odbioru końcowego robót sporządzony wg wzoru ustalonego przez Zamawiającego.

Do odbioru końcowego Wykonawca jest zobowiązany przygotować następujące dokumenty:

- dokumentację projektową z naniesionymi zmianami,
- uwagi i zalecenia Inspektora Nadzoru, zwłaszcza przy odbiorze robót zanikających i ulegających zakryciu, i udokumentowanie wykonania jego zaleceń,
- recepty i ustalenia technologiczne,
- dzienniki budowy i księgi obmiaru,
- atesty jakościowe wbudowanych materiałów,
- sprawozdanie techniczne,
- inne dokumenty wymagane przez Zamawiającego.

Sprawozdanie techniczne powinno zawierać:

- zakres i lokalizację wykonywanych robót,
- wykaz wprowadzonych zmian w stosunku do dokumentacji projektowej przekazanej przez Zamawiającego,
- uwagi dotyczące warunków realizacji robót,
- datę rozpoczęcia i zakończenia robót.

W przypadku, gdy wg komisji, roboty pod względem przygotowania dokumentacyjnego nie są gotowe do odbioru końcowego, komisja w porozumieniu z Wykonawcą wyznacza ponowny termin odbioru końcowego robót.

Wszystkie zarządzone przez Komisję roboty poprawkowe lub uzupełniające powinny być zestawione wg wzoru ustalonego przez Zamawiającego.

Termin wykonania robót poprawkowych i robót uzupełniających wyznacza komisja.

8.6. Odbiór ostateczny

Odbiór ostateczny polega na ocenie wykonanych robót związanych z usunięciem wad stwierdzonych przy odbiorze końcowym i zaistniałych w okresie gwarancyjnym.

Odbiór ostateczny powinien być dokonany na podstawie oceny wizualnej obiektu z uwzględnieniem zasad odbioru końcowego.

9. PODSTAWA PŁATNOŚCI

9.1. Ustalenia ogólne

Podstawą płatności jest stawka jednostkowa, skalkulowana przez Wykonawcę za jednostkę obmiaru ustaloną dla danej pozycji ślepego kosztorysu.

Stawka jednostkowa pozycji powinna uwzględniać wszystkie wymagania oraz czynności i badania składające się na jej wykonanie, określone w pkt. 9 SST dla tej roboty.

Stawka jednostkowa powinna obejmować: robociznę bezpośrednią, wartość zużytych materiałów wraz z kosztami ich zakupu, wartość pracy sprzętu wraz z kosztami jednorazowymi (sprowadzenie sprzętu na plac budowy i z powrotem, montaż i demontaż na stanowisku pracy), koszty pośrednie, w skład których wchodzi: płace personelu i kierownictwa budowy, pracowników nadzoru i laboratorium, koszty urządzenia i eksploatacji zaplecza budowy, wydatki dotyczące bhp, usługi obce na rzecz budowy, opłaty za dzierżawa placów i bocznic, ekspertyzy dotyczące wykonanych robót, ubezpieczenia oraz koszty zarządu przedsiębiorstwa Wykonawcy, zysk kalkulacyjny zawierający ewentualne ryzyko Wykonawcy z tytułu innych wydatków mogących wystąpić w czasie realizacji robót, podatki obliczane zgodnie z obowiązującymi przepisami.

Dla robót wycenionych ryczałtowo podstawą płatności jest wartość (kwota) podana przez Wykonawcę i przyjęta przez Zamawiającego w dokumentach umownych(ofercie).

Do stawek jednostkowych lub wynagrodzenia ryczałtowego nie należy wliczać podatku VAT. Uzgodniona stawka jednostkowa lub wynagrodzenie ryczałtowe zaproponowana przez Wykonawcę za daną pozycję w kosztorysie ofertowym jest ostateczna i wyklucza możliwość żądania dodatkowej zapłaty za wykonanie robót objętych tą pozycją kosztorysową za wyjątkiem przypadków omówionych w warunkach kontraktu.

10. PRZEPISY ZWIĄZANE

Polskie normy i Normy Branżowe;

Aprobaty techniczne;

Warunki techniczne wykonania i odbioru robót budowlano - montażowych:

Opis techniczny załączony do dokumentacji technicznej.

SZCZEGÓŁOWA SPECYFIKACJA TECHNICZNA 1
ROBOTY W ZAKRESIE PRZYGOTOWANIA TERENU

Kod CPV- 45111200-0

SPIS TREŚCI

1. WSTĘP
 - 1.1. Przedmiot SST
 - 1.2. Zakres stosowania SST
 - 1.3. zakres robót objętych SST
 - 1.4. Podstawowe określenia
 - 1.5. Ogólne wymagania dotyczące robót
2. MATERIAŁY
3. SPRZĘT
4. TRANSPORT
5. WYKONANIE ROBÓT

1. WSTĘP

1.1. Przedmiot SST

Przedmiotem niniejszej szczegółowej specyfikacji technicznej są wymagania dotyczące placu budowy.

1.2. Zakres stosowania SST

Szczegółowa specyfikacja techniczna jest stosowana jako dokument przetargowy i kontraktowy przy zleceniu i realizacji robót wymienionych w pkt. 1.1.

1.3. Zakres robót objętych SST

Roboty, których dotyczy specyfikacja obejmują wszystkie czynności umożliwiające i mające na celu przygotowania placu budowy. W zakres tych prac wchodzi: koordynacja robót budowlanych na placu budowy, budynki i obiekty tymczasowe placu budowy, wyposażenie placu budowy w instalacje, składowanie i przechowywanie materiałów, elementów i wyrobów na placu budowy.

1.4. Określenia podstawowe

Określenia podstawowe niniejszej SST są zgodne z obowiązującymi odpowiednimi normami, wytycznymi i określeniami podanymi w OST

1.5. Ogólne wymagania dotyczące robót

Wykonawca robót jest odpowiedzialny za jakość wykonania robót ich zgodność z dokumentacją projektową SST i poleceniami Inspektora Nadzoru.

2. MATERIAŁY

Tradycyjne materiały stosowane przez wykonawcę robót do przygotowania placu budowy.

3. SPRZĘT

Do robót związanych z przygotowaniem placu budowy może być użyty dowolny sprzęt związany z zakresem tego rodzaju robót.

4. TRANSPORT

Transport materiałów związanych z przygotowaniem placu budowy może odbywać się samochodami skrzyniowymi lub innym sprzętem mechanicznym

5. WYKONANIE ROBÓT

5.1. Koordynacja robót na placu budowy

5.1.1. Ogólne warunki realizacji obiektów budowlanych

Koordynacja wykonywania robót budowlano-montażowych poszczególnych rodzajów powinna być uwzględniona w projektach organizacji i robót ogólnych oraz w harmonogramach realizacji obiektu budowlanego oraz w poszczególnych fazach wykonywania robót.

Niezależnie od przyjętych ustaleń koordynacyjnych kierownik budowy powinien koordynować prace związane z bieżącym przebiegiem robót, inwestora oraz kierowników innych rodzajów robót.

Ogólny harmonogram budowy powinien zawierać terminy rozpoczęcia i zakończenia poszczególnych rodzajów robót lub ich etapów, tak aby zapewnił prawidłowy i rytmiczny przebieg wykonywania robót ogólnobudowlanych, a jednocześnie umożliwił wykonanie robót specjalistycznych w odpowiednich terminach; ogólny harmonogram budowy powinien być uzgodniony ze wszystkimi podwykonawcami oraz powinien stanowić podstawę do opracowania harmonogramu szczegółowych dla poszczególnych rodzajów robót.

5.2. Zagospodarowanie placu budowy

5.2.1. Przygotowanie terenu budowy

Przed przystąpieniem do wykonania robót budowlanych wykonawca powinien odpowiednio przygotować teren, na którym te roboty mają być wykonane, a w szczególności:

- a) ogrodzić plac budowy, gdy jest to konieczne ze względu na ochronę mienia znajdującego się na placu budowy lub w celu zapobieżenia niebezpieczeństwu, jaki może zagrażać w czasie wykonywania robót osobom mającym dostęp do miejsca wykonywania robót; ogrodzenie placu budowy powinno być tak wykonane aby nie stwarzało zagrożenia dla ludzi, a jego wysokość powinna wynosić nie mniej niż 1,50m;
- b) usuwać z placu budowy gruz, zbędne materiały, urządzenia i przedmioty mogące stwarzać przeszkody lub utrudniać wykonywanie robot.

5.3 Składowanie, przechowywanie materiałów, elementów i wyrobów na placu budowy

- a) Przy rozmieszczaniu magazynów i składowisk na placu budowy należy kierować się następującymi zasadami:
 - materiały, elementy i wyroby należy w miarę możliwości magazynować w bezpośredniej bliskości miejsca ich wbudowania,
 - elementy i wyroby przeznaczone do wbudowania w dany obiekt powinny być składowane na placu przyobiektowym, jeśli nie ulegają one zmianom pod wpływem warunków atmosferycznych (np. prefabrykaty z betonu) lub w pobliskich zadaszonych magazynach zamkniętych i otwartych (wiaty - np. stolarka budowlana),
 - powierzchnie placów składowania bez zadaszania i z zadaszaniem oraz magazynów zamkniętych należy obliczać na podstawie wskaźników składowania materiałów.
- b) Dostarczenie materiałów przeznaczonych na plac budowy powinno nastąpić dopiero po odpowiednim przygotowaniu składowisk na otwartym powietrzu lub zapewnieniu przykrycia dachem, a w razie gdy jest to konieczne ze względu na charakter materiałów, po wykonaniu magazynów zamkniętych, zabezpieczających materiały od bezpośrednich wpływów atmosferycznych i umożliwiających utrzymanie w pomieszczeniach niezbędnej minimalnej temperatury.
- c) Materiały, elementy i wyroby budowlane należy składować na placu budowy w sposób zabezpieczający je przed pogorszeniem się ich właściwości technicznych (jakości), spowodowanym wpływami atmosferycznymi, czynnikami fizykochemicznymi lub mechanicznymi (np. zmieszanie, uszkodzenie).

5.4 Zakres robót do wykonania

Wykonawca jest zobowiązany do spełnienia wszystkich czynności wykonawczych, przygotowawczych, podstawowych i pomocniczych składających się na kompletność i fachowość robót wynikających z dokumentacji projektowej, norm, przepisów technicznych i zasad sztuki budowlanej.

6. ODBIÓR MATERIAŁÓW

6.1. Odbiór materiałów w magazynie

- a) Materiały dostarczane do magazynu powinny być odbierane pod względem ilościowym i jakościowym.
- b) W zależności od warunków dostawy odbiór materiałów budowlanych może być dokonany:
 - przy dostawach transportem samochodowym - w magazynie własnym odbiorcy,
 - w magazynie dostawcy (producenta, centrali handlowej).

- c) Odbioru materiałów pod względem ilości powinien dokonać magazynier przez:
- policzenie, zważenie, lub zmierzenie odbieranej partii materiałów, porównanie stwierdzonych ilości z treścią odpowiednich dokumentów,
 - sprawdzenie rodzaju i ilości opakowania materiałów, jego cech i znaków oraz porównanie z danymi zawartymi w dokumentach dostawy.
- d) Odbioru danego materiału budowlanego pod względem jakościowym powinien dokonywać pracownik posiadający niezbędne kwalifikacje.
- e) Na żądanie magazyniera lub innej osoby wykonującej jednoosobowo czynności odbiorcze, odbioru może dokonywać komisja powołana przez kierownika jednostki organizacyjnej, której dany magazyn podlega. Komisja powinna składać się co najmniej z trzech osób.
- f) Odbiór materiałów pod względem jakości powinien polegać na: sprawdzeniu metodą organoleptyczną charakterystycznych cech odbieranych materiałów (wymiarów, jakości, wyglądu zewnętrznego itd.), a w razie potrzeby na pobraniu próbek do przeprowadzania badań laboratoryjnych i ustalenia tych cech, których nie można stwierdzić organoleptycznie), porównaniu wyników sprawdzenia j.w. z warunkami dostawy i określeniu jakości odbieranych materiałów.
- g) Z dokonania odbioru materiałów w magazynie dostawcy należy sporządzić protokół, w którym powinny być ewentualne wady i braki.
- h) Zakwestionowany pod względem jakości materiał budowlany powinien być składowany w magazynie oddzielnie jako depozyt i tak oznakowany, aby nie zaistniała możliwość omyłkowego pobrania go do celów produkcyjnych.

SZCZEGÓŁOWE SPECYFIKACJE TECHNICZNE 2

ZBROJENIE KOD CPV- 45262310-7

SPIS TREŚCI

1. WSTĘP
 - 1.1. Przedmiot SST
 - 1.2. Zakres stosowania SST
 - 1.3. Zakres robót objętych SST
 - 1.4. Podstawowe określenia
 - 1.5. Ogólne wymagania dotyczące robót
2. MATERIAŁY
3. SPRZĘT
4. TRANSPORT
5. WYKONANIE ROBÓT
6. KONTROLA JAKOŚCI ROBÓT
7. OBMIAR ROBÓT
8. ODBIÓR ROBÓT
9. PODSTAWA PŁATNOŚCI
10. PRZEPISY ZWIĄZANE

1. WSTĘP

1.1. Przedmiot SST.

Przedmiotem niniejszej szczegółowej specyfikacji technicznej są wymagania dotyczące zbrojenia betonu w konstrukcjach żelbetowych wykonywanych na mokro.

1.2. Zakres stosowania SST.

Szczegółowa specyfikacja techniczna jest stosowana jako dokument przetargowy i kontraktowy przy zlecaniu i realizacji robót wymienionych w pkt. 1.1.

1.3. Zakres robót objętych SST.

Roboty, których dotyczy specyfikacja obejmują wszystkie czynności umożliwiające i mające na celu wykonanie zbrojenia betonu.

W zakres tych robót wchodzi:

- przygotowanie i montaż zbrojenia prętami okrągłymi gładkimi ze Stali A-0,
- przygotowanie i montaż zbrojenia prętami okrągłymi żebrowanymi ze stali A-II.
- przygotowanie i montaż zbrojenia prętami okrągłymi żebrowanymi ze stali A-III.

1.4. Określenia podstawowe.

Określenia podane w niniejszej SST są zgodne z obowiązującymi odpowiednimi normami oraz określeniami w OST „Wymagania ogólne”.

1.5. Ogólne wymagania dotyczące robót.

Wykonawca robót jest odpowiedzialny za jakość ich wykonania oraz za zgodność z dokumentacją projektową, SST i poleceniami inżyniera. Ogólne wymagania dotyczące robót podano w SST.G.00 „Wymagania ogólne”.

2. MATERIAŁY

2.1. Stal zbrojeniowa.

- a) Klasy i gatunki stali zbrojeniowej wg dokumentacji technicznej wg PN-89/H-84023/6.
- b) Własności mechaniczne i technologiczne stali.

Własności mechaniczne i technologiczne dla walcówki i prętów powinny odpowiadać wymaganiom podanym w PN-81/H-84023. Najważniejsze wymagania podano w tabeli poniżej.

Gatunek stali	Średnica pręta	Granica plastyczna	Wytrzymałość na rozciąganie	Wydłużenie trzpienia	Zginanie a średnica
	mm	MPa	MPa	%	d-próbki
St0S-b	5,5-40	220	310-550	22	d=2a(180)
34GS-b	6-32	410	min 590	16	d=3a(90)

W technologicznej próbie zginania powierzchnia próbek nie powinna wykazywać pęknięć, naderwań i rozwarstwień.

c) Wady powierzchniowe.

Powierzchnia walcówki i prętów powinna być bez pęknięć, pęcherzy i naderwań; na powierzchni czołowej prętów niedopuszczalne są pozostałości jamy usadowej, rozwarstwienia i pęknięcia widoczne gołym okiem.

Wady powierzchniowe takie jak rysy, drobne łuski i zawalcowania, wtrącenia,

niemetaliczne, wżery, wypukłości, wgniecenia, zgorzeliny i chropowatości są dopuszczalne, jeśli mieszczą się w granicach dopuszczalnych odchyłek dla walcówki i prętów gładkich;

jeśli nie przekraczają 0,5 mm dla walcówki i prętów żebrowanych o średnicy nominalnej do 25 mm, zaś 0,7mm dla prętów o większych średnicach.

d) Odbiór stali na budowie.

Odbiór stali na budowie powinien być dokonany na podstawie atestu, w który powinien być zaopatrzonej każdy krąg lub wiązka stali. Atest ten powinien zawierać:

znak wytwórcy, średnicę nominalną, gatunek stali, numer wyrobu lub partii, znak obróbki cieplnej. Cechowanie wiązek i kręgów powinno być dokonane na przywieszkach metalowych po 2 sztuki dla każdej wiązki czy kręgu,

wygląd zewnętrzny prętów zbrojeniowych dostarczonej partii powinien być następujący:

na powierzchni prętów nie powinno być zgorzeliny, odpadającej rdzy, tłuszczów, farb lub innych zanieczyszczeń,

odchyłki wymiarów przekroju poprzecznego prętów i ożebrowania powinny się mieścić w granicach określonych dla danej klasy stali w normach państwowych,

pręty dostarczone w wiązках nie powinny wykazywać odchylenia od linii prostej większego niż 5mm na 1m długości pręta.

e) Magazynowanie stali zbrojeniowej.

Stal zbrojeniowa powinna być magazynowana pod zadaszeniem w przegrodach lub stojakach z podziałem wg wymiarów i gatunków.

f) Badanie stali na budowie.

Dostarczoną na budowę partię stali do zbrojenia konstrukcji z betonu należy przed wbudowaniem zbadać laboratoryjnie w przypadku gdy:

- nie ma zaświadczenia jakości (atestu),
- nasuwają się wątpliwości co do jej właściwości technicznych na podstawie oględzin zewnętrznych,
- stal pęka przy gięciu. decyzję o przekazaniu próbek do badań laboratoryjnych podejmuje inżynier.

3. SPRZĘT

Roboty mogą być wykonywane ręcznie lub mechanicznie.

Roboty można wykonać przy użyciu dowolnego typu sprzętu

4. TRANSPORT

Stal zbrojeniowa powinna być przewożona odpowiednimi środkami transportu, żeby uniknąć trwałych odkształceń oraz zgodnie z przepisami BHP i ruchu drogowego.

5. WYKONANIE ROBÓT

5.1. Wykonywanie zbrojenia.

a) Czystość powierzchni zbrojenia.

pręty i walcówki przed ich użyciem do zbrojenia konstrukcji należy oczyścić z zardzewienia, luźnych płatków rdzy, kurzu i błota;

pręty zbrojenia zanieczyszczone tłuszczem (smary, oliwa) lub farbą olejną należy opalać np. lampami lutowniczymi aż do całkowitego usunięcia zanieczyszczeń;

czyszczenie prętów powinno być dokonywane metodami nie powodującymi zmian we właściwościach technicznych stali ani późniejszej ich korozji.

b) Przygotowanie zbrojenia.

pręty stalowe użyte do wykonania wkładek zbrojeniowych powinny być wyprostowane; haki, odgięcia i rozmieszczenie zbrojenia należy wykonywać wg projektu z równoczesnym zachowaniem postanowień normy PN-84/B-03264; łączenie prętów należy wykonywać zgodnie z postanowieniami normy PN-84/B-03264; skrzyżowania prętów należy wiązać drutem miękkim, spawać lub łączyć specjalnymi zaciskami.

c) Montaż zbrojenia.

zbrojenie należy układać po sprawdzeniu i odbiorze deskowań;

nie należy podwieszać i mocować do zbrojenia deskowań, pomostów transportowych, urządzeń wytwórczych i montażowych.;

montaż zbrojenia z pojedynczych prętów powinien być dokonywany bezpośrednio w deskowaniu;

montaż zbrojenia bezpośrednio w deskowaniu zaleca się wykonywać przed ustawieniem szalowania bocznego;

zbrojenie prętami pojedynczymi powinno być układane według rozstawienia prętów oznaczonego w projekcie;

dla zachowania właściwej otuliny należy układać w deskowaniu zbrojenie podpierane podkładkami betonowymi lub z tworzyw sztucznych o grubości równej grubości otulenia.

6. KONTROLA JAKOŚCI

Kontrola jakości wykonania zbrojenia polega na sprawdzeniu zgodności z projektem oraz z podanymi wyżej wymaganiami.

Zbrojenie podlega odbiorowi przed betonowaniem.

7. OBMIAR ROBÓT

Jednostką obmiarową jest 1 tona.

Do obliczania należności przyjmuje się teoretyczną ilość (t) zmontowanego zbrojenia tj. łączną długość prętów poszczególnych średnic pomnożoną przez ich ciężar jednostkowy t/mb.

Nie dolicza się stali użytej na zakłady przy łączeniu prętów, przekładek montażowych ani drutu wiązałkowego. Nie uwzględnia się też zwiększonej ilości materiału w wyniku stosowania przez Wykonawcę prętów o średnicach większych od wymaganych w projekcie.

8. ODBIÓR ROBÓT

8.1. Odbiór robót zanikających i ulegających zakryciu - wg OST- „Wymagania ogólne”.

8.2. Odbiór końcowy - wg OST - „Wymagania ogólne”.

8.3. Odbiór zbrojenia

Odbiór zbrojenia przed przystąpieniem do betonowania powinien być dokonany przez inżyniera oraz wpisany do dziennika budowy.

Odbiór powinien polegać na sprawdzeniu zgodności zbrojenia z rysunkami roboczymi konstrukcji żelbetowej i postanowieniami niniejszej specyfikacji zgodności z rysunkami liczby prętów w poszczególnych przekrojach, rozstawu strzemion, wykonania haków, złącz i długości zakotwień prętów oraz możliwości dobrego otulenia prętów betonem.

9. PODSTAWA PŁATNOŚCI

Podstawę płatności stanowi cena jednostkowa za 1 tonę.

Cena obejmuje dostarczenie materiału, oczyszczenie i wyprostowanie, wygięcie, przycinanie, łączenie oraz montaż zbrojenia przy pomocy drutu wiązałkowego w deskowaniu zgodnie z projektem i niniejszą specyfikacją, a także oczyszczenie terenu robót z odpadów zbrojenia i usunięcie ich poza teren robót.

10. PRZEPISY ZWIĄZANE

PN-89/H-84023/06 - Stal do zbrojenia betonu.

PN-84/B-03264 - Konstrukcje betonowe, żelbetowe i sprężone. Projektowanie.

SZCZEGÓŁOWE SPECYFIKACJE TECHNICZNE 3

Konstrukcje z betonu zbrojonego

Kod CPV – 45262311-4

SPIS TREŚCI

1. WSTĘP
 - 1.1 Przedmiot SST
 - 1.2 Zakres stosowania SST
 - 1.3 Zakres robót objętych SST
 - 1.4 Określenia podstawowe
 - 1.5 Ogólne wymagania dotyczące robót
- 2 MATERIAŁY
- 3 SPRZĘT
- 4 TRANSPORT
- 5 WYKONANIE ROBÓT
- 6 KONTROLA JAKOŚCI ROBÓT
- 7 OBMIAR ROBÓT
- 8 ODBIÓR ROBÓT
- 9 PODSTAWY PŁATNOŚCI
- 10 PRZEPISY ZWIĄZANE

1. WSTĘP

1.1 Przedmiot SST

Przedmiotem niniejszej szczegółowej specyfikacji technicznej są wymagania dotyczące wykonania i odbioru robót betoniarskich.

1.2 Zakres stosowania SST

Szczegółowa specyfikacja techniczna jest stosowana jako dokument przetargowy i kontraktowy przy zlecaniu i realizacji robót wymienionych w pkt. 1.1.

1.3 Zakres robót objętych SST

Roboty, których dotyczy specyfikacja, obejmują wszystkie czynności umożliwiające i mające na celu wykonanie betonu i podbetonu w elementach konstrukcyjnych objętych kontraktem:

- Fundamenty -ławy z betonu B-20
- Strop Teriva
- Konstrukcja nośna – nadproża, wieńce.

W poziomie stropów należy wykonać wieńce żelbetowe z betonu C20/25 zbrojonego stalą A IIIN; betonować je łącznie ze stropami.

1.4 Określenia podstawowe

Określenia podane w niniejszej SST są zgodne z obowiązującymi odpowiednimi normami oraz określeniami podanymi w OST.0.0 „Wymagania ogólne”.

1.5 Ogólne wymagania dotyczące robót

Wykonawca robót jest odpowiedzialny za jakość wykonania oraz za zgodność z dokumentacją projektową SST i poleceniami Inżyniera. Ogólne wymaganie dotyczące robót podano w SST OST. 00 „Wymagania ogólne”.

2. MATERIAŁY

2.1. Składniki mieszanki betonowej

(1) Cement

a) Rodzaje cementu:

Dopuszczalne jest stosowane jedynie cementu portlandzkiego czystego tj. bez dodatków mineralnych wg normy PN-88/B- 3000.

b)Wymagania dotyczące składu cementu

Wg ustaleń normy PN-88/B-3000 wymaga się, aby cementy te charakteryzowały się następującym składem:

zawartość krzemianu trójwapniowego olitu (C3S) 50 - 60 %, zawartość glinianu

trójwapniowego olitu (C3A) < 7 %, zawartość alkalidów do 0,6 %,

zawartość alkalidów pod warunkiem zastosowania kruszywa nieaktywnego do 0,9 %,

zawartość C 4 AF + 2C3 A (zalecane) < 20 %

c)Opakowanie

Cement wysyłany w opakowaniu powinien być pakowany w worki papierowe WK co najmniej trzywarstwowe wg PN-76/P-79005.

Masa worka z cementem powinna wynosić 50,2 kg. Na workach powinien być umieszczony trwały, wyraźny napis zawierający następujące dane: oznaczenie;

nazwa wytwórni i miejscowości;

masa worka z cementem;

data wysyłki;

termin trwałości cementu

Dla cementu należy stosować cementosamochody wyposażone we wsypy umożliwiające grawitacyjne napełnianie zbiorników i urządzenie do wyładowania cementu oraz powinny być przystosowane do plombowania i wsepów i wysypów.

d) Świadcstwo jakości cementu

Każda partia wysyłanego cementu powinna być zaopatrzona w sygnaturę odbiorczą kontroli jakości zgodnie z PN - 86/B-04320.

e) Akceptowanie poszczególnych partii cementu

Każda partia cementu przed jej użyciem do betonu musi uzyskać akceptację Inżyniera.

f) Bieżąca kontrola podstawowych parametrów cementu.

Cement pochodzący z każdej dostawy musi być poddany badaniom wg normy PN-80/B-04300 a wyniki ocenione wg normy PN-80/B-03000. Zakres badań cementu pochodzącego z dostawy, dla której jest atest z wynikami badań cementowni można wykonać tylko badania podstawowe. Ponadto przed użyciem cementu do wykonania mieszanki betonowej zaleca się przeprowadzenie kontroli obejmującej: oznaczenie czasu wiązania wg PN - 88/B-04300, oznaczenie zmiany objętości wg PN - 88/B-04300 sprawdzenie zawartości grudek (zbryleń) nie dających się rozgnieść w palcach i nie rozpadających się w wodzie. W przypadku gdy w/w kontrola wykaże niezgodność z normami cement nie może być użyty do betonu.

g) Magazynowanie i okres składowania.

Miejsca przechowywania cementu mogą być następujące:

dla cementu pakowanego (workowanego): składy otwarte (wydzielone miejsca zadaszone na otwartym terenie zabezpieczone z boków przed opadami) lub magazyny zamknięte (budynki lub pomieszczenia o szczelnym dachu i ścianach),

dla cementu luzem: magazyny specjalne (zbiorniki stalowe, żelbetowe lub betonowe przystosowane do pneumatycznego załadowania i wyładowania cementu luzem, zaopatrzone w urządzenia do przeprowadzenia kontroli objętości cementu znajdującego się w zbiorniku lub otwory do przeprowadzenia pomiarów poziomu cementu, włązy do czyszczenia oraz kłamy na zewnętrznych ścianach).

Podłoża składów otwartych powinny być twarde i suche, odpowiednio pochylone, zabezpieczające cement przed ściekaniem wody deszczowej i zanieczyszczeniem.

Podłogi magazynów zamkniętych powinny być suche i czyste, zabezpieczające cement przed zawilgoceniem i zanieczyszczeniem.

Dopuszczalny okres przechowywania cementu zależny jest od miejsca przechowywania. Cement nie może być użyty do betonu po okresie:

10 dni w przypadku przechowywania go w zadaszonych składach otwartych, po upływie okresu trwałości podanego przez wytwórcę w przypadku przechowywania w składach zamkniętych. Każda partia cementu posiadająca oddzielne świadectwo jakości powinna być przechowywana w sposób umożliwiający jej łatwe rozróżnienie.

h) Normy i dokumenty związane.

PN-88/B-04300 - Cement. Metody badań.

PN-88/B-3000 - Cement portlandzki.

PN-88/B-3001 - Cement portlandzki z dodatkami.

PN-88/B-3002 - Cementy specjalne

PN-88/B-3011 - Cement portlandzki szybko twardniejący.

(2) Kruszywo

a) Rodzaj kruszywa i uziarnienie.

Do betonu należy stosować kruszywo mineralne odpowiadające wymaganiom normy PN-86/B-06712, z tym że marka kruszywa nie powinna być niższa niż klasa betonu.

Ziarna kruszywa nie powinny być większe niż:

1/3 najmniejszego wymiaru przekroju poprzecznego elementu

$\frac{3}{4}$ odległości w świetle między prętami zbrojenia leżącymi w jednej płaszczyźnie prostopadłej do kierunku betonowania. Kontrola partii kruszywa przed użyciem go do wykonania mieszanki betonowej obejmuje oznaczeni a:

składu ziarnowego wg PN-78/B-06714/15 kształtu ziaren wg PN 78/B-06714/16 zawartości pyłów mineralnych wg PN - 78/B06714/13 zawartości zanieczyszczeń obcych wg PN-76/B-06714/12 W celu umożliwienia korekty recepty roboczej mieszanki betonowej należy prowadzić bieżącą kontrolę wilgotności kruszywa wg PN-77/B-06714/18 i stałości zawartości frakcji 0-2 mm.

2.2. Materiały do wykonania podbetonu

Beton kl. B10 z utrzymaniem wymagań i badań tylko w zakresie wytrzymałości betonu na ściskanie.

Orientacyjny skład podbetonu: pospółka

kruszona 0/40

cement hutniczy 25. Ilość cementu 6%. $gd_{max} = 2,09 \text{ gr/cm}$, wilgotność optymalna 8%

Kruszywo równomierne stopniowane o frakcjach:

20/40=30%, 20/10=20%, 0/2=30%

3. SPRZĘT

Dozatory muszą mieć aktualne świadectwo legalizacji. Mieszanie składników powinno się odbywać wyłącznie w betoniarkach o wymuszonym działaniu (zabrania się stosowania mieszarek wolno spadowych).

4. TRANSPORT

4.1. Transport, podawanie i układanie mieszanki betonowej.

(1)Środki do transportu

Mieszanki betonowe mogą być transportowane mieszankami samochodowymi (tzw. gruzkami) Ilość „gruzek” należy dobrać tak aby zapewnić wymaganą szybkość betonowania z uwzględnieniem odległości dowozu, czas twardnienia betonu oraz koniecznej rezerwy w przypadku awarii samochodu.

(2)Czas transportu i wbudowania.

Czas transportu i wbudowania mieszanki nie powinien być dłuższy niż: 90 minut przy temperaturze otoczenia + 15C ; 70 minut przy temperaturze otoczenia + 20C ; 30 minut przy temperaturze otoczenia + 30C

5. WYKONANIE ROBÓT

5.1 Zalecenia ogólne

Roboty betoniarskie muszą być wykonane zgodnie z wymaganiami norm PN-88/B-06250 i PN-65/B-06251

Betonowanie można rozpocząć po uzyskaniu zezwolenia Inżyniera potwierdzonego wpisem do dziennika budowy.

5.2. Wytwarzanie mieszanki betonowej

(1)Dozowanie składników:

Dozowanie składników do mieszanki betonowej powinno być dokonywane wyłącznie wagowo z dokładnością:

2% - przy dozowaniu cementu i wody;

3% - przy dozowaniu kruszywa;

Dozatory muszą mieć aktualne świadectwo legalizacji

Przy dozowaniu składników powinno się uwzględnić korektę związaną ze zmiennym zawilgoceniem kruszywa.

(2)Mieszanie składników

Mieszanie składników powinno się odbywać wyłącznie w betoniarkach o wymuszonym działaniu (zabrania się stosowania mieszarek wolnospadowych).

Czas mieszania należy ustalić doświadczalnie jednak nie powinien być krótszy niż 2 minuty.

(3)Podawanie i układanie mieszanki betonowej.

Do podawania mieszanek betonowych należy stosować pojemniki o konstrukcji umożliwiającej łatwe ich opróżnianie lub pompy przystosowanej o podawania mieszanek plastycznych. Przy stosowaniu pomp obowiązują odrębne wymagania technologiczne przy czym wymaga się sprawdzenia ustalonej konsystencji mieszanki betonowej przy wylocie.

Przed przystąpieniem do układania betonu należy sprawdzić: położenie zbrojenia, zgodność rzędnych z projektem, czystość deskowania oraz obecność wkładek dystansowych zapewniających wymaganą wielkość otuliny.

Mieszanki betonowej nie należy zrzucić z wysokości większej niż 0,75m od powierzchni, na którą spada. W przypadku gdy wysokość ta jest większa należy mieszankę podawać za pomocą rynny zsykowej (do wysokości 3.0 m) lub leja zsykowego teleskopowego (do wysokości 8,0 m).

Przy wykonywaniu konstrukcji monolitycznych należy przestrzegać dokumentacji technologicznej, która powinna uwzględnić następujące zalecenia:

w fundamentach i korpusach podpór mieszankę betonową należy układać bezpośrednio z pojemnika lub rurociągu pompy, bądź też za pośrednictwem rynny, warstwami o grubości do 40 cm zagęszczając wibratorami wglębnymi.

przy wykonywaniu płyt mieszankę betonową należy układać bezpośrednio z pojemnika lub rurociągu pompy. W płytach o grubości większej od 12 cm zbrojonych górą i dołem należy stosować belki wibracyjne.

(4)Zagęszczenie betonu

Przy zagęszczeniu mieszanki betonowej należy przestrzegać następujących zasad:

- wibratory wglębne należy stosować o częstotliwości min.6000 drgań na minutę, z buławami o średnicy nie większej niż 0,65 odległości między prętami zbrojenia leżącymi w płaszczyźnie poziomej;
- podczas zagęszczenia wibratorami wglębnymi nie wolno dotykać zbrojenia buławą wibratora;
- podczas zagęszczania wibratorami wglębnymi należy zagłębić buławę na głębokości 5-8 cm warstwę poprzednią i przytrzymać buławę w jednym miejscu w czasie 20-30 sekund po czym wyjmować powoli w stanie wibrującym;
- kolejne miejsca zagłębienia buławy powinny być od siebie oddalone o 1,4 R, gdzie R jest promieniem skutecznego działania wibratora. Odległość ta zwykle wynosi 0,35 - 0,7 m;
- belki wibracyjne powinny być stosowane do wyrównania powierzchni betonu i płyt i charakteryzować się jednakowymi drganiami na całej długości;
- czas zagęszczania wibratorem powierzchniowym, lub belką wibracyjną w jednym miejscu wynosić od 30 do 60 sekund;

- zasięg działania wibratorów przyczepnych wynosi zwykle od 20 do 50 cm w kierunku głębokości i od 1,0 do 1,5 m w kierunku długości elementu. Rozstaw wibratorów należy ustalić doświadczalnie tak aby nie powstawały martwe pola. Mocowanie wibratorów powinno być trwałe i sztywne.

(5) Przerwy w betonowaniu

Przerwy w betonowaniu należy sytuować w miejscach uprzednio przewidzianych i uzgodnionych z projektantem.

Ukształtowanie powierzchni betonu w przerwie roboczej powinno być uzgodnione z projektantem, a w prostszych przypadkach można się kierować zasadą, że powinna ona być prostopadła do kierunku naprężeń głównych.

Powierzchnia betonu w miejscu przerywania betonowania powinna być starannie przygotowana do połączenia betonu stwardniałego ze świeżym przez:

- usunięcie z powierzchni betonu stwardniałego, luźnych okruszków betonu oraz warstwy pozostałego szkliva cementowego,
- obfite zwilżenie wodą i narzucenie kilkumilimetrowej warstwy zaprawy cementowej o stosunku zbliżonym do zaprawy w betonie wykonywanym albo też
- narzucenie cienkiej warstwy zaczynu cementowego.

Powyższe zabiegi należy wykonać bezpośrednio przed rozpoczęciem betonowania.

W przypadku przerwy w układaniu betonu zagęszczonego przez wibrowanie, wznowienie betonowania nie powinno się odbyć później niż w ciągu 3 godzin lub po całkowitym stwardnieniu betonu.

Jeżeli temperatura powietrza jest wyższa niż 20⁰ C to czas trwania przerwy nie powinien przekraczać 2 godzin. Po wznowieniu betonowania należy unikać dotykania wibratorem deskowania, zbrojenia i poprzednio ułożonego betonu.

(6) Wymagania przy pracy w nocy

W przypadku gdy betonowanie konstrukcji wykonywane jest także w nocy konieczne jest wcześniejsze przygotowanie odpowiedniego oświetlenia zapewniającego prawidłowe wykonawstwo robót i dostateczne warunki bezpieczeństwa pracy.

(7) Pobranie próbek i badanie.

Na wykonawcy spoczywa obowiązek zapewnienia wykonania badań laboratoryjnych przewidzianych normą PN-88/B-06250 oraz gromadzenie, przechowywanie i okazywanie Inżynierowi wszystkich wyników badań dotyczących jakości betonu i stosowanych materiałów. Jeżeli beton poddany jest specjalnym zabiegom technologicznym, należy opracować plan kontroli jakości betonu dostosowany do wymagań technologii produkcji. W planie kontroli powinny być uwzględnione badania przewidziane aktualną normą i niniejszymi SST oraz ewentualne inne konieczne do potwierdzenia prawidłowości zastosowanych zabiegów technologicznych. Badania powinny obejmować: badanie składników betonu badanie mieszanki betonowej badanie betonu

5.3. Warunki atmosferyczne przy układaniu mieszanki betonowej i wiązaniu betonu

(1) Temperatura otoczenia

Betonowanie należy wykonywać wyłącznie w temperaturach nie niższych niż + 5 C, zachowując warunki umożliwiające uzyskanie przez beton wytrzymałości co najmniej 15 MPa przed pierwszym zamarznięciem.

W wyjątkowych przypadkach dopuszcza się betonowanie w temperaturze do -5 C, jednak wymaga to zgody Inżyniera oraz zapewnienia mieszanki betonowej o temperaturze + 20 C w chwili układania i zabezpieczenia uformowanego elementu przed utratą ciepła w czasie co najmniej 7 dni.

(2) Zabezpieczenie w czasie opadów

Przed przystąpieniem do betonowania należy przygotować sposób postępowania na wypadek wystąpienia ulewnego deszczu. Konieczne jest przygotowanie odpowiedniej ilości osłon wodoszczelnych dla zabezpieczenia odkrytych powierzchni świeżego betonu.

(3) Zabezpieczenie betonu przy niskich temperaturach otoczenia.

Przy niskich temperaturach otoczenia ułożony beton powinien być chroniony przed zamarznięciem przez okres pozwalający na uzyskanie wytrzymałości co najmniej 15 MPa.

Uzyskanie wytrzymałości 15 MPa powinno być zbadane na próbkach przechowywanych w takich samych warunkach jak zabetonowana konstrukcja.

Przy przewidywaniu spadku temperatury poniżej 0⁰ C w okresie twardnienia betonu należy wcześniej podjąć działania organizacyjne pozwalające na odpowiednie osłonięcie i podgrzanie zabetonowanej konstrukcji.

5.4. Pielęgnacja betonu

(1) Materiały i sposoby pielęgnacji betonu

Bezpośrednio po zakończeniu betonowania zaleca się przykrycie powierzchni betonu lekkimi osłonami wodoszczelnymi zapobiegającymi odparowaniu wody z betonu i chroniącymi beton przed deszczem i nasłonecznieniem.

Przy temperaturze otoczenia wyższej niż + 5 C należy nie później niż po 12 godzinach od zakończenia betonowania rozpocząć pielęgnację wilgotnościową betonu i prowadzić ją co najmniej przez 7 dni (przez polewanie co najmniej 3 razy na dobę).

Nanoszenie błon nieprzepuszczających wody jest dopuszczalne tylko wtedy, gdy beton nie będzie się łączył z następną warstwą konstrukcji monolitycznej, a także gdy nie są stawiane specjalne wymagania odnośnie jakości pielęgnowanej powierzchni.

Woda stosowana do polewania betonu powinna spełniać wymagania normy PN-75 /C-04630

W czasie dojrzewania betonu elementy powinny być chronione przed uderzeniami i drganiami.

(2) Okres pielęgnacji

Ułożony beton należy utrzymywać w stałej wilgotności przez okres co najmniej 7 dni. Polewanie betonu normalnie twardniejącego należy rozpocząć po 24 godzinach od zabetonowania.

Rozformowanie konstrukcji może nastąpić po osiągnięciu przez beton wytrzymałości rozformowania dla konstrukcji monolitycznych (zgodnie z normą PN -63/B-06251) lub wytrzymałości manipulacyjnej dla prefabrykatów.

5.5. Wykańczanie powierzchni betonu

- Równość powierzchni i tolerancji

Dla powierzchni betonów w konstrukcji nośnej obowiązują następujące wymagania:

wszystkie betonowe powierzchnie muszą być gładkie i równe, bez zagłębień między ziarnami kruszywa, przełomów i wybrzuszeń ponad powierzchnię;

pęknięcia są niedopuszczalne;

rysy powierzchniowe skurczowe są dopuszczalne pod warunkiem, że zostaje zachowana otulina zbrojenia betonu min. 2,5 cm;

pustki, raki i wykuszyny są dopuszczalne pod warunkiem, że otulenie zbrojenia betonu będzie nie mniejsze niż 2,5 cm, a powierzchnia na której występują nie większa niż 0,5 % powierzchni odpowiedniej ściany,

Równość gorszej powierzchni ustroju nośnego przeznaczonej pod izolację powinna odpowiadać wymaganiom normy PN-69/B-10260 tj. wypukłości i wgłębienia nie powinny być większe niż 2mm.

- Faktura i naprawa uszkodzeń

Jeżeli projekt nie przewiduje specjalnego wykończenia powierzchni betonowych, to po rozdeskowaniu konstrukcji należy: wszystkie wystające nierówności wyrównać za pomocą tarcz karborundowych i czystej wody bezpośrednio po rozebraniu szalunków; raki i ubytki na eksponowanych powierzchniach uzupełnić betonem i następnie wygładzić i uklepać, aby otrzymać równą i jednorodną powierzchnię bez dołków i porów. Wyrównaną wg powyższych zaleceń powierzchnię należy obrzucić zaprawą i lekko wyszczotkować wilgotną szczotką aby usunąć powierzchnie szkliste.

5.6. Wykonanie podbetonu

Przed przystąpieniem do układania podbetonu należy sprawdzić podłoże pod względem nośności założonej w projekcie technicznym.

Podłoże winne być równe, czyste i odwodnione.

Beton winien być rozkładany w miarę możliwości w sposób ciągły z zachowaniem kontroli grubości oraz rzędnych wg projektu technicznego.

5.7. Strop Teriva

Rozstaw belek wynosi $a=60$ cm. Belki pod względem długości i zbrojenia są adaptowane. Zbrojenie podstawowe belek stanowią pręty $2\varnothing 8$ dołem i $1\varnothing 8$ górą. Zbrojenie dodatkowe określone zostaną na podstawie obliczeń statycznych. Nad podporami zbrojenie wg zaleceń systemu stropowego. Część stropów ma schemat belek ciągłych; nad podporami należy dać pręty dodatkowe zgodnie z częścią graficzną.

Belki stropowe należy podierać na czas montażu i twardnienia betonu podporami montażowymi w max. rozstawach 1,75 m. Belki na ścianach należy układać na warstwie zaprawy cementowej M=12 o grubości 15 mm. W środku rozpiętości stropów o długości belek powyżej 5,0 m należy dać żebra rozdzielcze.

Beton monolityczny stropu C20/25 (B25), zbrojenie dodatkowe stalą AIIIIN. Podpory montażowe można usunąć po osiągnięciu przez beton wytrzymałości 0,7 Rb.

6. KONTROLA JAKOŚCI ROBÓT

Kontrola jakości wykonania betonów polega na sprawdzeniu zgodności z projektem oraz podanymi wyżej wymaganiami. Roboty podlegają odbiorowi.

7. OBMIAR ROBÓT

Jednostkami obmiaru są:

- 1 m³ wykonanej konstrukcji
- 1 m³ wykonanego podbetonu.

8. ODBIÓR ROBÓT

Wszystkie roboty podlegają zasadom odbioru robót zanikających wg zasad ujętych w SST - G.00 oraz zasad podanych powyżej.

9. PODSTAWY PŁATNOŚCI

Płaci się za roboty wykonane w jednostkach podanych w p. 7.

Cena jednostkowa obejmuje:

- dostarczenie niezbędnych czynników produkcji
- oczyszczanie podłoża
- wykonanie deskowania z rusztowaniem
- ułożenie mieszanki betonowej w nawilżonym deskowaniu, z wykonaniem projektowanych otworów, zabetonowaniem zakotwień i marek, zagęszczeniem i wyrównaniem powierzchni
- pielęgnację betonu
- rozbiórką deskowania i rusztowań
- oczyszczenia stanowiska pracy i usunięcie materiałów rozbiórkowych poza granice obiektu

Podbeton na podłożu gruntowym

Płaci się za ustaloną ilość m³ betonu wg ceny jednostkowej, która obejmuje wyrównanie podłoża, przygotowanie, ułożenie, zagęszczenie i wyrównanie betonu, oczyszczenie stanowiska pracy.

10. PRZEPISY ZWIĄZANE

PN-88/B-06250 Beton zwykły

PN-88/B-04300 Cement. Metody badań.

PN-88/B-03000 Cement portlandzki

PN-88/B-03001 Cement portlandzki z dodatkami

PN-88/B-03002 Cementy specjalne

PN-88/B-32250 Woda do betonu i zapraw.

SZCZEGÓŁOWE SPECYFIKACJE TECHNICZNE 4

ROBOTY IZOLACYJNE

Kod CPV - 45320000-6

SPIS TREŚCI

- 1.1. Przedmiot SST
- 1.2. Zakres stosowania SST
- 1.3. Zakres robót objętych SST
- 1.4. Podstawowe określenia
- 1.5. Ogólne wymagania dotyczące robót
2. MATERIAŁY
3. SPRZĘT
4. TRANSPORT
5. WYKONANIE ROBÓT
6. KONTROLA JAKOŚCI ROBÓT
7. OBMIAR ROBÓT
8. ODBIÓR ROBÓT
9. PODSTAWA PŁATNOŚCI
10. PRZEPISY ZWIĄZANE

1. WSTĘP

1.1. Przedmiot SST.

Przedmiotem niniejszej szczegółowej specyfikacji technicznej są wymagania dotyczące wykonania i odbioru izolacji.

1.2. Zakres stosowania SST.

Szczegółowa specyfikacja techniczna jest stosowana jako dokument przetargowy i kontraktowy przy zlecaniu i realizacji robót wymienionych w pkt. 1.1.

1.3. Zakres robót objętych SST.

Roboty, których dotyczy specyfikacja, obejmują wszystkie czynności umożliwiające i mające na celu wykonanie izolacji przeciwwodnej, przeciwwilgociowej i termicznej w obiektach objętych przetargiem.

Izolacje termiczne

Ściany jako dwuwarstwowe z gazobetonu gr 24 cm docieplone styropianem 15 cm

Ocieplenie posadzki sal i zaplecza 15cm styropianu

Ocieplenie stropu nad piętrem styropian spadkowy grubości min 25 cm na stropie.

Dodatkowo na potrzeby spadku zastosować keramzyt

Ocieplenie sufitu podwieszonego gr 25 cm wełna mineralna 0,16 w/m²K

Ocieplenie ścian fundamentowych -styropian 12 cm.

Izolacje wodochronne

Izolacje na ławach 2x papa asfaltowa na lepiku asf. na gorąco.

Izolacja w posadzce przyziemia i ścianach zewnętrznych nad terenem związana z cokołem budynku 2x papa asfaltowa na lepiku asf. na gorąco lub inne systemowe izolacje rolowe.

W styku ze styropianem stosować wyłącznie lepiki nie powodujące rozpuszczania styropianu (bez wypełniaczy mineralnych).

Izolacja murłaty od muru – na styku murłaty z wieńcem żelbetowym stosować przekładkę z papy izolacyjnej.

Izolacja przeciwwilgociowa pionowa ścian fundamentowych do połączenia z izolacją poziomą w cokole budynku wykonana z powłokowych mas bitumicznych – lepik asfaltowy nakładany na gorąco.

Izolacja pionowa nad terenem ochroniona okładziną z płytek ceramicznych

1.4. Określenia podstawowe.

Określenia podane w niniejszej SST są zgodne z obowiązującymi odpowiednimi normami.

1.5. Ogólne wymagania dotyczące robót.

Wykonawca robót jest odpowiedzialny za jakość ich wykonania oraz za zgodność z dokumentacją projektową, SST i poleceniami inżyniera.

2. MATERIAŁY

2.1. Wymagania ogólne.

2.1.1. Wszystkie materiały do wykonania izolacji przeciwwilgociowych bitumicznych powinny odpowiadać wymaganiom zawartym w normach państwowych lub świadectwach ITB, dopuszczających dany materiał do powszechnego stosowania w budownictwie.

Do papowych izolacji należy stosować papy o wkładach nie podlegających rozkładowi biologicznemu, do których zalicza się papy na tkaninie z włókien szklanych i na welonie szklanym oraz papy na włóknie.

Lepiki i kleje nie powinny działać destrukcyjnie na łączone materiały i powinny wykazywać dostateczną odporność w środowisku, w którym zostają użyte, oraz należytą przyczepność do sklejanym materiałów, określoną wg metod badań podanych w normach państwowych i świadectwach ITB.

2.1.2. Materiały izolacyjne powinny być pakowane, przechowywane i transportowane w sposób wskazany w normach państwowych i świadectwach ITB.

2.2. Materiały do izolacji przeciwwilgociowych.

2.2.1. Papa zgrzewalna izolacyjna.

Do wykonania izolacji w przedmiotowym obiekcie należy stosować papę zgrzewalną o gramaturze 200g/m i gr. 4 mm

a) Wymagania wg PN-89/B-27617.

- wstęga papy powinna być bez dziur i załamań, o równych krawędziach,
- powierzchnia papy nie powinna mieć widocznych plam asfaltu,
- dopuszcza się pudrowanie i piaskowanie powierzchni papy izolacyjnej,
- przy rozwijaniu rolki niedopuszczalne są uszkodzenia powstałe na skutek sklejenia się papy,
- dopuszcza się naderwania na krawędziach wstęgi papy w kierunku poprzecznym nie dłuższe niż 30mm, nie więcej niż w 3 miejscach na każde 10 m długości papy,
- papa po rozerwaniu i rozwarstwieniu powinna mieć jednolite ciemnobrunatne zabarwienie,
- wymiary papy w rolce:
długość: 20m+0,20m, 40m+0,40m, 60m+0,60m, szerokość: 90, 95, 100, 105, 110cm + 1cm.

b) Pakowanie, przechowywanie i transport.

Rolki papy powinny być pośrodku owinięte paskiem papieru szerokości co najmniej 20cm i związane drutem i sznurkiem grubości co najmniej 0,5mm.

Na każdej rolce papy powinna być umieszczona nalepka z podstawowymi danymi określonymi w w/w normie.

Rolki papy należy przechowywać w pomieszczeniach krytych, chroniących przed zawilgoceniem i działaniem promieni słonecznych i w odległości co najmniej 120cm od grzejników.

Rolki papy należy układać w stosy (do 1200 szt.) w pozycji stojącej, w jednej warstwie. Odległość między stosami - 80 cm.

2.2.2. Lepik asfaltowy na gorąco.

Wymagania wg PN-57/B-24625.

- temperatura mięknięcia 60-80oC,
- temperatura zapłonu 200oC,
- zawartość wody - nie więcej niż 0,5%,
- spływność - lepik nie powinien spływać w temperaturze 50 C w ciągu 5 godzin z warstwy sklejającej dwie warstwy papy nachylonej pod kątem 45o,
- zdolność klejenia - lepik nie powinien się rozdzielić przy odrywaniu pasków papy sklejonych ze sobą i przyklejonych do betonu w temperaturze 18oC.

2.2.3. Roztwór asfaltowy do gruntowania.

Wymagania wg PN-74/8-24622.

2.2.4. Izolacja przeciwwilgociowa pozioma z folii PCW .

Wymagania wg BN-70/6112-24.

2.3. Materialy do izolacji termicznych.

2.3.1. Styropian.

Styropian odmiany *FS 20* do izolacji posadzek, gęstość 20 kg/m . Styropian *FS-30* ekstrudowany - do izolacji ścian fundamentowych

a) Wymagania.

Płyty styropianowe powinny posiadać barwę granulek styropianowych, wstępnie spienionych. Dopuszcza się występowanie wgniotów i miejscowych uszkodzeń: dla płyt o grubości poniżej 30mm - o głębokości do 4mm, dla płyt o grubości powyżej 30mm - o głębokości do 5mm, Łączna powierzchnia wad nie może przekraczać 50 cm , a powierzchnia największej dopuszczalnej wady 10cm . Wymiary: długość - 3000, 2000, 1500, 1000, 500mm - dopuszczalne odchyłki + 0,5%, szerokość - 1200, 1000, 600, 500mm - dopuszczalne odchyłki + 1,5mm, grubość - 20 - 500mm co 10mm - dopuszczalne odchyłki + 0,5%.

b) Pakowanie.

Płyty styropianowe układa się w stosy o pojemności 0,5 - 3,6 m , przy czym wysokość stosu nie powinna być wyższa niż 1,2 m.

Na opakowaniu powinna być naklejona etykieta zawierająca nazwę zakładu, oznaczenie, nr partii, datę produkcji, ilość i pieczętkę pakowacza.

c) Przechowywanie.

Płyty styropianowe należy przechowywać w opakowaniu z dala od źródeł ognia.

d) Transport.

Płyty styropianowe należy przewozić w opakowaniu z zachowaniem przepisów BHP i ruchu drogowego.

2.3.2. Wełna mineralna.

W postaci płyt, filców i mat.

Wymagania:

wilgotność wełny max. 2% suchej masy,
płyty powinny mieć na całej powierzchni jednakową twardość oraz ściśliwość.
ściśliwość pod obciążeniem 4kPa nie większa niż 6% początkowej grubości,
wytrzymałość na rozrywanie siłą prostopadłą do powierzchni nie mniejsza niż 2kPa,
nasiąkliwość po 24 godz. zanurzenia w wodzie nie większa niż 40% suchej masy
wełna mineralna twarda o gęstości 150kg/m³

Wyrób z wełny mineralnej należy mocować do podłoża przez przyklejenie klejem bitumicznym.

2.3.3 Styropian ekstrudowany

Fundamenty hali sportowej do poziomu -1m poniżej poziomu ± 0,00 zabezpieczyć za pomocą płyt ze styropianu ekstrudowanego gr. 10cm.

a) Wymagania

Płyty powinny spełniać wymagania norm PN-EN 13163:2004, PN-EN 13172:2002, PN-B-20132:2005 oraz:

- wytrzymałość na ściskanie (wartość nominalna): $\geq 0,30 \text{ N/mm}^2$ (300 kN/m²)
- wytrzymałość na ściskanie dla długotrwałych obciążeń: $\geq 0,11 \text{ N/mm}^2$ (110 kN/m²)
- nasiąkliwość wodą przy długotrwałym zanurzeniu (28 dni): $\leq 0,5\%$ objętościowo
- nasiąkliwość wodą przy długotrwałej dyfuzji (28 dni): $\leq 0,3\%$ objętościowo
- odporność na zamarzanie – rozmarzanie:
 - nasiąkliwość wodą po 300 cyklach zamarzania – rozmarzania: $\leq 1\%$ objętościowo
 - zmniejszenie wytrzymałości na ściskanie po 300 cyklach zamarzania – rozmarzania: $\leq 10\%$

b) Pakowanie

Płyty układa się w stosy o pojemności 0,5-3,6m³, przy czym wysokość stosu nie powinna być wyższa niż 1,2m. Na opakowaniu powinna być naklejona etykieta zawierająca nazwę zakładu, oznaczenie partii, datę produkcji, ilość i pieczęć pakowacza.

c) Przechowywanie

Płyty należy przechowywać w pakietach w sposób zabezpieczający je przed uszkodzeniem i oddziaływaniem warunków atmosferycznych. Pakiety należy układać w przewietrzanych pomieszczeniach, bez otwartych źródeł ognia, pozostawiając między rzędami a ścianami wolne przestrzenie umożliwiające dostęp do nich. Miejsce składowania powinno być wyposażone w środki przeciwpożarowe.

d) Transport

Płyty należy przewozić w opakowaniu z zachowaniem przepisów BHP i ruchu drogowego.

3. SPRZĘT

Roboty można wykonać ręcznie lub przy użyciu specjalistycznego sprzętu.

4. TRANSPORT

Wg punktu 2 niniejszej specyfikacji.

5. WYKONANIE ROBÓT

5.1 Izolacje przeciwwilgociowe

5.1.1 Przygotowanie podkładu.

- Podkład pod izolacje powinien być trwały, nieodkształcalny i przenosić wszystkie działające nań obciążenia.
- Powierzchnia podkładu pod izolacje powinna być równa, czysta i odpylona.

5.1.2 Gruntowanie podkładu.

- a) Podkład betonowy lub cementowy pod izolację z papy asfaltowej powinien być zagruntowany roztworem asfaltowym lub emulsją asfaltową.
- b) Przy gruntowaniu podkład powinien być suchy, a jego wilgotność nie powinna przekraczać 5%.

- a) Powłoki gruntujące powinny być naniesione w jednej lub dwóch warstwach, z tym, że druga warstwa może być naniesiona dopiero po całkowitym wyschnięciu pierwszej.
- b) Temperatura otoczenia w czasie gruntowania podkładu powinna być nie niższa niż 5oC.

5.1.3 Izolacje papowe.

Izolacje przeznaczone do ochrony podziemnych części obiektu przed wilgocią z gruntu powinny składać się z jednej lub dwóch warstw papy asfaltowej, sklejonych lepikiem między sobą w sposób ciągły na całej powierzchni.

Izolacje przeciwwilgociowe przeznaczone do ochrony warstw ocieplających przed wodą zarobową, z zaprawy na niej układanej, mogą być wykonane z jednej warstwy papy asfaltowej ułożonej na sucho i sklejonej wyłącznie na zakładach. Do klejenia pap asfaltowych należy stosować wyłącznie lepik asfaltowy, odpowiadający wymaganiom norm państwowych. Grubość warstwy lepiku między podkładem i pierwszą warstwą izolacji oraz między poszczególnymi warstwami izolacji powinno wynosić 1,0-1,5mm. Szerokość zakładów papy zarówno podłużnych jak i poprzecznych w każdej warstwie powinna być nie mniejsza niż 10cm. Zakłady arkuszy kolejnych warstw papy powinny być przesunięte względem siebie

5.2 Izolacje termiczne

5.2.1 Do wykonywania izolacji stosować materiały w stanie powietrzno -suchym.

5.2.2 Warstwy izolacyjne winny być układane szczególnie starannie. Płyty styropianowe należy układać na styk bez szczelin. Płyty winny być przycięte na miarę bez ubytków i wyszczerbień. Przy układaniu płyt w kilku warstwach, każdą warstwę układać mijankowo. Przesunięcie styków winno wynosić minimum 3cm.

5.2.3 Przy wykonywaniu ocieplenia ścian warstwowych płyty powinny być wbudowywane w czasie wznoszenia ścian. Należy wykonać 50cm wysokości jednej warstwy ściany, zmontować płyty, a następnie wykonać drugą warstwę ściany.

5.2.4 W czasie przerw w pracy wbudowane materiały należy chronić przed zawilgoceniem

(przez nakrycie folią lub papą).

6 KONTROLA JAKOŚCI

6.1 Materiały izolacyjne.

Wymagana jakość materiałów izolacyjnych powinna być potwierdzona przez producenta przez zaświadczenie o jakości lub znakiem kontroli jakości, zamieszczonym na opakowaniu lub innym równorzędnym dokumentem. Materiały izolacyjne dostarczone na budowę bez dokumentów potwierdzających przez producenta ich jakość nie mogą być dopuszczone do stosowania.

Odbiór materiałów izolacyjnych powinien obejmować sprawdzenie zgodności z dokumentacją projektową oraz sprawdzenie właściwości technicznych tych materiałów z wystawionymi atestami wytwórcy. W przypadku zastrzeżeń, co do zgodności materiału z zaświadczeniem o jakości, wystawionym przez producenta, powinien być on zbadany zgodnie z postanowieniami normy państwowej.

Nie dopuszcza się stosowania do robót materiałów izolacyjnych, których właściwości nie odpowiadają wymaganiom przedmiotowych norm.

Nie należy stosować również materiałów przeterminowanych (po okresie gwarancyjnym).

6.2 Wyniki odbiorów materiałów i wyrobów powinny być każdorazowo wpisywane do dziennika budowy.

7 OBMIAR ROBÓT

Jednostką obmiarową robót jest m powierzchni zaizolowanej. Ilość robót określa się na podstawie projektu, z uwzględnieniem zmian zaaprobowanych przez inżyniera i sprawdzonych w naturze.

8. ODBIÓR ROBÓT

8.1. Odbiór robót izolacyjnych powinien odbywać się przed wykonaniem tynków i innych robót wykończeniowych.

Podstawę do odbioru robót izolacyjnych powinny stanowić następujące dokumenty:

- dokumentacja techniczna,
- dziennik budowy,
- zaświadczenie o jakości materiałów i wyrobów dostarczonych na budowę,
- protokoły odbioru poszczególnych etapów robót zanikających,
- protokoły odbioru materiałów i wyrobów,
- wyniki badań laboratoryjnych, jeśli takie były zlecane przez wykonawcę.

8.2. Roboty podlegają zasadom odbioru robót zanikających.

9. PODSTAWA PŁATNOŚCI

Płaci się za ustaloną ilość m powierzchni izolacji wg ceny jednostkowej, która obejmuje:

- czyszczenie podłoża, dostarczenie materiałów,
- zagruntowanie podłoża,
- ułożenie warstw izolacyjnych.

10. PRZEPISY ZWIĄZANE

Warunki techniczne wykonania i odbioru robót budowlano - montażowych. Część

I - Roboty ogólnobudowlane. MBiPMB i ITB, Warszawa 1977, wyd.II.

PN - 69 / B - 10260 - Izolacje bitumiczne. Wymagania i badania przy odbiorze, oraz wytyczne i instrukcje.

Wytyczne wykonania izolacji bitumicznych zabezpieczających nadziemne i podziemne części budowli przed wilgocią i wodą. ITB Warszawa 1970.

Wytyczne stosowania styropianu w budownictwie ITB Warszawa 1972. Wytyczne stosowania folii polietylenowej szerokiej w budownictwie ITB. Warszawa 1974.

Wytyczne wykonywania robót budowlano - montażowych w okresie zimowym przy temp. - 15oC. Zeszyt I. Roboty izolacyjne i pokrywcze ITB Warszawa 1973.

Wytyczne wykonania robót izolacyjnych metodą natryskową. COB - RPI Budowlane. Katowice 1974.

Instrukcje stosowania w budownictwie kitów trwale plastycznych jednoskładnikowych POLKIT i OLKIT, ITB Warszawa 1979.

Instrukcja stosowania taśm dylatacyjnych z polichloru winylu. ITB Warszawa 1973.

Świadectwo ITB nr 351/75. Powłoki izolacyjne z asfaltowych emulsji kationowych i lateksów butadieno - styrenowych wykonane metodą natryskową.

Świadectwo ITB nr 351/79. Płyty pilśniowe porowate o podwyższonej odporności na działanie grzybów domowych.

SZCZEGÓŁOWE SPECYFIKACJE TECHNICZNE 5

ROBOTY MURARSKIE Kod

CPV – 45262522-6

SPIS TREŚCI

1. WSTĘP
 - 1.6. Przedmiot SST
 - 1.7. Zakres stosowania SST
 - 1.8. Zakres robót objętych SST
 - 1.9. Podstawowe określenia
 - 1.10. Ogólne wymagania dotyczące robót

11. MATERIAŁY
12. SPRZĘT
13. TRANSPORT
14. WYKONANIE ROBÓT
15. KONTROLA JAKOŚCI ROBÓT
16. OBMIAR ROBÓT
17. ODBIÓR ROBÓT
18. PODSTAWA PŁATNOŚCI
19. PRZEPISY ZWIĄZANE

1. WSTĘP

1.1. Przedmiot SST.

Przedmiotem niniejszej szczegółowej specyfikacji technicznej są wymagania dotyczące wykonania i odbioru ścian.

1.2. Zakres stosowania SST.

Szczegółowa specyfikacja techniczna jest stosowana jako dokument przetargowy i kontraktowy przy zleceniu i realizacji robót wymienionych w pkt. 1.1.

1.3. Zakres robót objętych SST.

Roboty, których dotyczy specyfikacja obejmują wszystkie czynności umożliwiające i mające na celu wykonanie murów zewnętrznych i wewnętrznych obiektów tzn.:

- Ściany murowane z bloczków gazobetonowych.
- Ściany murowane z cegły pełnej.
- Ściany działowe gipsowo-kartonowe.
- Kominny wentylacyjne z typowych kształtek keramzytowych

1.4. Określenia podstawowe.

Określenia podane w niniejszej SST są zgodne z obowiązującymi odpowiednimi normami.

1.5. Ogólne wymagania dotyczące robót.

Wykonawca robót jest odpowiedzialny za jakość ich wykonania oraz za zgodność z dokumentacją projektową SST i poleceniami inżyniera.

1.5.1 Wymagania dla elementów murowych:

Wymagania te dotyczą:

- cech zewnętrznych (kształtu, wymiarów, tolerancji wymiarowych, wad i uszkodzeń), których oceny można dokonać na placu budowy,
- cech fizycznych (masa, gęstość objętościowa elementu i tworzywa, izolacyjność cieplna, wytrzymałość na ściskanie lub zginanie, promieniotwórczość naturalna, występowanie szkodliwych domieszek, odporność chemiczna itp.), których oceny można dokonać laboratoryjnie.

1.5.2. Wymagania w odniesieniu do ścian gipsowo-kartonowych.

Płyty gipsowo-kartonowe powinny spełniać wymagania określone w normie PN-B-79405.

Przy wykonywaniu ścian z płyt gipsowo-kartonowych należy przestrzegać zasad podanych w normie PN-72/B-10122. Wymagania dotyczą elementów opisanych w SST „Tynki, okładziny”.

2. MATERIAŁY

2.1. Woda (PN - 75 / C - 0 4630).

Do przygotowania zaprawy stosować można każdą wodę zdatną do picia z rzeki lub jeziora. Niedozwolone jest użycie wód ściekowych, kanalizacyjnych, bagiennych oraz wód zawierających tłuszcze organiczne, oleje i muł.

2.1. Zaprawy budowlane cementowo - wapienne (PN - 90 / B - 14501)

Marki i skład zaprawy powinny być zgodne z wymaganiami podanymi w projekcie.

Orientacyjny stosunek objętościowy składników zaprawy dla marki M12:

-cement : ciasto wapienne : piasek

1 : 0,5 : 4,5

1 : 1 : 6

-cement : wapienne hydratyzowane : piasek

1 : 1 : 6

1 : 1 : 7

- Przygotowanie zapraw do robót murowych powinno być wykonane mechanicznie.
- Zaprawę należy przygotować w takiej ilości, aby mogła być wbudowana możliwie wcześniej po jej przygotowaniu t.j. ok. 3 godz.
- Do zapraw murarskich należy stosować piasek rzeczny lub kopalniany.
- Do zapraw cementowo - wapiennych należy stosować cement portlandzki z dodatkiem żużla lub popiołów lotnych 25 i 35 oraz cement hutniczy 25 pod warunkiem, że temperatura otoczenia w ciągu 7 dni od chwili zużycia zaprawy nie będzie niższa niż - 5oC.
- Do zapraw cementowo - wapiennych należy stosować wapno suchogaszone lub gaszone w postaci ciasta wapiennego otrzymanego z wapna niegaszonego, które powinno tworzyć jednolitą i jednobarwną masą, bez grudek niegaszonego wapna i zanieczyszczeń obcych.
- Skład objętościowy zapraw należy dobierać doświadczalnie, w zależności od wymaganej marki zaprawy oraz rodzaju cementu i wapna.

2.3. Cegła kratówka wg (PN-B 12011:1997)

- Cegła kratówka powinna odpowiadać aktualnej normie państwowej.
- Wymiary typ K1 l = 250 mm, s = 120mm, h = 65mm
- Masa typ K1 2,3-2,9 kg
- Wymiary typ K2 l = 250 mm, s = 120 mm, h = 140 mm
- Masa typ K2 4,9-6,3 kg
- Nasiąkliwość nie powinna być wyższa niż 20%
- Wytrzymałość na ściskanie 10,0 MPa
- Gęstość pozorną 1,4 kg/dm³,
- Współczynnik przewodności cieplnej 0,33-0,34 W/mK
- Odporność na działanie mrozu po 25 cyklach zamrażania do -15°C i odmrażania – brak uszkodzeń po badaniu.

Nie należy stosować tego rodzaju cegły do murów fundamentowych i piwnic.

2.4. Bloczki z gazobetonu.

Należy stosować bloczki gazobetonowe dające wymiar ściany 30cm i 48cm.

Podstawowe elementy powinny mieć kształt prostopadłościanu o prostych krawędziach i płaskich powierzchniach.

Bloczki gazobetonowe przeznaczone będą do wykonywania ścian przy użyciu cienko-spoinowych zapraw.

Bloczki należy chronić przed zawilgoceniem.

2.5. Cegła pełna.

Należy stosować cegłę budowlaną pełną o wymiarach l=250mm, s=120mm, h=65mm odpowiadającej aktualnej normie państwowej.

Cegły powinny mieć kształt prostopadłościanu o prostych krawędziach i płaskich powierzchniach.

2.6. Płyty gipsowo kartonowe na ruszcie.

Należy stosować płyty GKB grubości 12,5mm. W pomieszczeniach wilgotnych należy stosować dwie warstwy płyt wodoodpornych GKBI grubości 12,5mm. W ścianie wewnętrznej gdzie EI jest 60min, należy zastosować dwie warstwy płyty gipsowo-kartonowej ogniochronnej GKF grubości 12,5mm.

Należy stosować materiały dopuszczone do stosowania w budownictwie.

Ruszt metalowy pod okładziny gipsowo-kartonowe należy wykonać z profili ściennych: Umowny wymiar zestawu	„C”	„U”		
„h”	„b”	„h”	„b”	
„50”	48,8	50	50	40
„75”	73,8	50	75	40
„100”	98,8	50	100	40

Grubość blachy stalowej profili ściennych wynosi 0,6 mm z tolerancją $\pm 0,07$ mm lub 0,55 mm z tolerancją $\pm 0,03$ mm.

Między konstrukcją rusztu w ścianach działowych należy umieścić wełnę mineralną. Przewiduje się zastosowanie:

- a) Wełny mineralnej grubości 8cm

Odpowiednie wymagania i właściwości dla materiałów izolacji termicznej należy przyjmować wg norm przedmiotowych, a w przypadku braku norm wg świadectw dopuszczenia materiału do stosowania w budownictwie i wymagań producenta.

3. SPRZĘT

Roboty można wykonać przy użyciu dowolnego typu sprzętu.

4. TRANSPORT

Materiały i elementy mogą być przewożone dowolnymi środkami transportu. Podczas transportu materiałów i elementów konstrukcji powinny być zabezpieczone przed uszkodzeniami lub utratą stateczności

5. WYKONANIE ROBÓT

Wymagania ogólne:

- Mury należy wykonywać warstwami, z zachowaniem prawidłowego wiązania i grubości spoin do pionu i sznura, z zachowaniem zgodności z rysunkiem co do odsadzek, wyskoków i otworów.
- W pierwszej kolejności należy wykonywać mury nośne. Ścianki działowe grubości poniżej 1 cegły należy murować nie wcześniej niż po zakończeniu ścian głównych.
- Mury należy wznosić możliwie równomiernie na całej ich długości. W miejscu połączenia murów wykonanych niejednorodnie należy stosować strzępia zazębione końcowe.
- Bloczki układne na zaprawie powinny być czyste i wolne od kurzu.

- Wnęki i bruzdy instalacyjne należy wykonywać jednocześnie ze wznoszeniem murów.
- Mury powinny być wykonywane przy temperaturze powyżej 0oC.
- W przypadku przerwania robót na okres zimowy lub z innych przyczyn, wierzchnie warstwy murów powinny być zabezpieczone przed szkodliwym działaniem czynników atmosferycznych (np. przez przykrycie folią lub papą). Przy wznowianiu robót po dłuższej przerwie należy sprawdzić stan techniczny murów, łącznie ze zdjęciem wierzchniej warstwy i uszkodzonej zaprawy.

5.1. Mury z cegły pełnej

5.1.1. Spoiny w murach

- 12mm w spoinach poziomych, przy czym maksymalna grubość nie powinna przekraczać 17mm a minimalna 10mm.
- 10mm w spoinach pionowych podłużnych i poprzecznych, przy czym grubość maksymalna nie powinna przekraczać 15mm, a minimalna -5mm.

Spoiny powinny być dokładnie wypełnione zaprawą. W ścianach przewidzianych do tynkowania nie należy wypełniać zaprawą spoin przy zewnętrznych licach na głębokości 5 - 10mm.

5.2. Mur z bloczków gazobetonowych.

Mur należy wznosić zaczynając od rozłożenia izolacji przeciwwilgociowej na fundament. Pierwszą warstwę bloczków należy murować na podkładzie z zaprawy cementowo-wapiennej. Prawdliwość ułożenia bloczków wzdłuż ścian należy sprawdzać za pomocą poziomicy oraz rozpiętych linek murarskich. Wszelkie nierówności należy korygować za pomocą młotka gumowego.

Wierzchnią warstwę bloczków należy wyrównać za pomocą packi wyrównawczej i oczyścić szczotką z wszelkich zanieczyszczeń i kurzu.

W dalszej kolejności należy wykonywać następujące prace:

Na tak przygotowaną powierzchnię należy nakładać warstwę zaprawy o grubości 1-3mm. Zaprawę należy równomiernie rozkładać stosując przy tym specjalną kielnię – pacę o zębatej krawędzi. Nakładać kolejne bloczki każdy dociskając do spoiny ostukując go gumowym młotkiem.

W trakcie wznoszenia murów z bloczków gazobetonowych należy nad otworami okiennymi i drzwiowymi umieścić nadproża. Można stosować nadproża prefabrykowane produkowane w tym samym systemie co materiał na ściany murowane. Nadproża nośne produkowane są ze zbrojonego betonu komórkowego mającego optymalną izolacyjność cieplną i dużą nośność. Belki należy umieszczać symetrycznie nad otworami okiennymi i drzwiowymi układając je na zaprawie. Podczas montażu należy zwrócić uwagę na ich prawidłowe ułożenie.

Podczas murowania ścian zewnętrznych hali, należy zostawić wnąki w miejscu występowania rur spustowych.

5.3. Wykonywanie ścian działowych gipsowo-kartonowych na ruszcie stalowym.

Zamocować elementy poziome – profile „U”, a następnie elementy pionowe – profile typu „C”. Zachować rozstaw słupków nie większy niż połowa szerokości płyty gipsowo-kartonowej i w taki sposób, aby łączenia płyt wypadały na słupkach. Pod skrajne profile zarówno poziome jak i pionowe podłożyć taśmę izolacji akustycznej z elastycznej pianki polietylenowej. Profile przytwierdzić do podłoża. Pomiędzy profile „U” ustawiać profile pionowe i nie przytwierdzać ich. Czynność tą należy wykonać dopiero po przyłożeniu płyty i zamocowaniu jej do rusztu.

W ścianach z płyt gipsowo-kartonowych, gdzie będą znajdować się drzwi należy zamontować ościeżnice już na etapie wykonywania rusztu. Można stosować ościeżnice zarówno drewniane jak i stalowe. Jedynym warunkiem jest dopasowanie szerokości ramiaka ościeżnicy do grubości ściany. W

miejscu, gdzie montuje się ościeżnicę w szkielecie ściany może nastąpić zakłócenie rytmu ustawienia słupków. Słupki przyościeżnicowe można wykonać z profili "UA".

Przy wznoszeniu ścian dopuszcza się stosowanie słupków przyościeżnicowych z profili "C" z blachy 0,6 mm. Bezpośrednio nad ościeżnicą musi być wstawiony odcinek profilu "U" łączący słupki przyościeżnicowe, tworząc rodzaj nadproża. Umożliwia to wstawienie krótkich odcinków profilu "C" usytuowanych zgodnie z rytmem rozstawu pozostałych słupków.

We wnętrzu ściany, w miejscu do tego przeznaczonym należy ukryć instalacje.

Płyty g-k mocować pionowo, a styki ich krawędzi muszą zawsze wypadać na profilach C. W czasie pokrywania rusztu płytami g-k korzystnie jest zachować właściwy kierunek pokrywania, pozwalający na uniknięcie deformacji profili podczas wprowadzania wkrętów.

Po zamontowaniu okładzin z jednej strony ściany i ułożeniu w jej środku instalacji, między profilami pionowymi układać płyty z wełny mineralnej.

W zależności od wymaganych parametrów ściany konstrukcja obłożona jest jedną lub dwoma warstwami płyt.

Do metalowej konstrukcji (rusztu) przykręcić płyty g-k specjalnymi samogwintującymi blachowkrętami. Blachowkręty muszą być zabezpieczone antykorozyjnie. Chcąc uzyskać jednolitą płaszczyznę należy zamaskować spoiny i łby wkrętów. Użyć do tego gipsu szpachlowego lub gotowych mas szpachlowych. Połączyć to tym samym poszczególne arkusze płyt w jedną całość. Każdą spoinę należy zazbroić taśmą z materiału włóknistego. Stosować taśmę papierową perforowaną lub taśmę z włókna szklanego. Taśma ta musi być zatopiona w masie szpachlowej. Dla uzyskania efektu idealnej gładkości spoiny oraz zlicowania jej z płaszczyzną kartonu należy ją co najmniej dwukrotnie szpachlować i przeszlirować drobnziarnistym papierem ściernym. Powierzchnię należy odpylić. Równocześnie ze spoinowaniem szpachluje się łby wkrętów.

6. KONTROLA JAKOŚCI

6.1. Materiały

Przy odbiorze bloczków należy przeprowadzić na budowie :

- sprawdzenie zgodności klasy oznaczonej na bloczkach z zamówieniem i wymaganiami stawianymi w dokumentacji technicznej;
- próby doraźnej przez oględziny, opukiwanie i mierzenie:
 - wymiarów i kształtu bloczka,
 - liczby szczerb i pęknięć,

6.2. Zaprawy.

W przypadku, gdy zaprawa wytwarzana jest na placu budowy, należy kontrolować jej markę i konsystencję w sposób podany w obowiązującej normie. Wyniki odbiorów materiałów i wyrobów powinny być każdorazowo wpisywane do dziennika budowy.

6.3. Dopuszczalne odchyłki wymiarów dla murów przyjmować wg poniższej tabeli.

Lp.	Rodzaj odchyłki	Dopuszczalne odchyłki [mm]	
		Mury spoinowane	Mury niespoinowane
1	Zwichrowania i skrzywienia :		
	<ul style="list-style-type: none"> • na 1 metrze długości • na całej powierzchni 	3 10	6 20
2	Odchylenia od pionu:		
	<ul style="list-style-type: none"> • na wysokości 1m • na wysokości kondygnacji 	3 6 20	6 10 30
	• na całej wysokości		
3	<u>Odchylenia każdej warstwy od poziomu:</u>		
	<ul style="list-style-type: none"> • na 1m długości • na całej długości 	1 15	2 30
4	<u>Odchylenia górnej warstw od poziomu:</u>		
	<ul style="list-style-type: none"> • na 1m długości • na całej długości 	1 10	2 20
5	<u>Odchylenie wymiarów otworów w świetle o wymiarach:</u>		
	<ul style="list-style-type: none"> • do 100cm: szerokość wysokość • ponad 100cm: szerokość wysokość 	- 6, - 3 - 15, - 1 - 10, - 5 - 15, - 10	- 6, - 3 - 15, - 10 - 10, - 5 - 15, - 10

6.4. Ściany z płyt gipsowo-kartonowych na ruszcie.

Badania kontrolne polegają na ocenie:

- równości powierzchni płyt,
- czy narożniki i krawędzie nie mają uszkodzeń,
- wymiarów płyt (zgodnie z tolerancją),
- wilgotność i nasiąkliwość,
- obciążenie na zginanie niszczące lub ugięcia płyt.

Badania kontrolne płyt g-k i innych materiałów powinny być wpisane do dziennika budowy i akceptowane przez Inspektora nadzoru.

Profile do montażu stalowego rusztu nie mogą być uszkodzone, zdeformowane itp.

7. OBMIAR ROBÓT

7.1 Ściany murowane.

Jednostką obmiarową robót jest – m² muru o odpowiedniej grubości. Ilość robót określa się na podstawie projektu z uwzględnieniem zmian zaakceptowanych przez Inżyniera i sprawdzonych w naturze.

7.2 Ściany gipsowo – kartonowe.

Jednostką obmiarową robót związanych z montażem ścianek gipsowo-kartonowych na ruszcie jest m² jako iloczyn długości ścian w stanie surowym i wysokości mierzonej od podłoża lub warstwy wyrównawczej do spodu stropu wyższej kondygnacji.

8. ODBIÓR ROBÓT

8.1. Odbiór robót murowych powinien się odbyć przed wykonaniem tynków i innych robót wykończeniowych.

Podstawę do odbioru robót murowych powinny stanowić następujące dokumenty:

- a) dokumentacja techniczna,
- b) dziennik budowy,
- c) zaświadczenie o jakości materiałów i wyrobów dostarczonych na budowę,
- d) protokoły odbioru poszczególnych etapów robót zanikających,
- e) protokoły odbioru materiałów i wyrobów,
- f) wyniki badań laboratoryjnych, jeśli takie były zlecane przez budowę,
- g) ekspertyzy techniczne w przypadku, gdy były wykonywane przed odbiorem budynku.

8.2 Ściany działowe gipsowo-kartonowe na ruszcie.

Odbiór robót polega na ocenie prawidłowości wykonania powierzchni i krawędzi ścian. Wymagania właściwego wykonania robót, dopuszczalne odchylenia dla ścian g-k na ruszcie obowiązują jak dla suchych tynków i zostały opisane w SST "Tynki, okładziny".

8.5. Wszystkie roboty podlegają zasadom odbioru robót zanikających wg zasad ujętych w OST.00 „Wymagania ogólne”.

9. PODSTAWA PŁATNOŚCI

9.1. Dla ścian murowanych.

Płaci się za roboty wykonane w jednostkach podanych w punkcie 7.

Cena obejmuje:

- dostarczenie materiałów i sprzętu na stanowiska pracy,
- wykonanie ścian, naroży,
- ustawienie i rozebranie potrzebnych rusztowań,
- uporządkowanie i oczyszczenie stanowiska pracy z resztek materiałów.

9.2. Dla ścian działowych g-k na stalowym ruszcie.

- przygotowanie stanowiska roboczego,
- zakup i dostarczenie materiałów i sprzętu,
- obsługę sprzętu niewymagającego etatowej obsługi,
- ustawienie i obsługę ewentualnych rusztowań do 4m,
- przygotowanie podłoża,
- przymocowanie płyt do gotowego rusztu za pomocą wkrętów wraz z przycięciem i dopasowaniem,
- przygotowanie zaprawy do wyrównania powierzchni okładzin,
- szpachlowanie połączeń i styków płyt ze ścianami i sufitami,
- zabezpieczenie spoin taśmą papierową,

- szpachlowanie i cyklinowanie wykończeniowe,
- oczyszczenie miejsca pracy z resztek materiałów.

10. PRZEPISY ZWIĄZANE

PN - 75 / C - 04630 - Woda do celów budowlanych. Wymagania i badania.

PN - 88 / B - 30000 - Cement portlandzki.

PN - 88 / B - 30001 - Cement portlandzki z dodatkami.

PN - 81 / B - 30003 - Cement murarski 15.

PN - 88 / B - 30005 - Cement hutniczy 25.

PN - 86 / B - 30020 - Wapno.

PN - 79 / B - 06711 - Kruszywa mineralne. Piaski do zapraw budowlanych.

PN - 65 / B - 14503 - Zaprawy budowlane cementowo - wapienne.

BN - 81 / 6732 - 12 - Ciasto wapienne.

PN - 66 / B - 06259 - Beton komórkowy.

PN - B - 03002 - Konstrukcje murowe niezbrojone.

SZCZEGÓŁOWE SPECYFIKACJE TECHNICZNE 6

TYNKOWANIE

Kod CPV- 45410000-4

SPIS TREŚCI

1. WSTĘP
 - 1.1. Przedmiot SST
 - 1.2. Zakres stosowania SST
 - 1.3. Zakres robót objętych SST
 - 1.4. Podstawowe określenia
 - 1.5. Ogólne wymagania dotyczące robót
2. MATERIAŁY
3. SPRZĘT
4. TRANSPORT
5. WYKONANIE ROBÓT
6. KONTROLA JAKOŚCI ROBÓT
7. OBMIAR ROBÓT
8. ODBIÓR ROBÓT
9. PODSTAWA PŁATNOŚCI
10. PRZEPISY ZWIĄZANE

1 WSTĘP

1.1. Przedmiot SST.

Przedmiotem niniejszej szczegółowej specyfikacji technicznej są wymagania dotyczące wykonania i odbioru tynków i okładzin wewnętrznych.

1.2. Zakres stosowania SST.

Szczegółowa specyfikacja techniczna jest stosowana jako dokument przetargowy i kontraktowy przy zlecaniu i realizacji robót wymienionych w pkt. 1.1.

1.3. Zakres robót objętych SST.

Roboty, których dotyczy specyfikacja, obejmują wszystkie czynności umożliwiające i mające na celu wykonanie tynków wewnętrznych obiektu wg poniższego.

- Tynki cementowo – wapienne.
- Suche tynki – płyty gipsowo – kartonowe na kleju.
- Okładziny ścienne wewnętrzne.
- Sufity podwieszane z płyt gipsowo-kartonowych na ruszcie stalowym
- Okładziny z płyt gipsowo – kartonowych na suficie

1.4. Określenia podstawowe.

Określenia podane w niniejszej SST są zgodne z obowiązującymi odpowiednimi normami.

1.5. Ogólne wymagania dotyczące robót.

Wykonawca robót jest odpowiedzialny za jakość ich wykonania oraz za zgodność projektową, SST i poleceniami inżyniera.

1.5.1 Wymagania w odniesieniu do tynków wg PN-70/B-10100 dotyczą:

- Zgodności z dokumentacją – tynki powinny być wykonane zgodnie z projektem technicznym i SST uwzględniającymi wymagania norm i określającym rodzaj, odmianę i kategorię tynku. Dozwolone są tylko takie odstępstwa od dokumentacji, które nie naruszają postanowień norm, a są technicznie uzasadnione i uzgodnione z autorem projektu oraz są udokumentowane zapisem dokonany w dzienniku budowy, potwierdzonym przez Inspektora nadzoru lub innym równorzędnym dowodem.
- Stosowania materiałów dopuszczonych do stosowania w budownictwie
- Przestrzegania ogólnych zasad wykonania robót tynkowych wg p.5.2. niniejszej SST
- Przygotowania podłoża wg p. 5.1.1 niniejszej SST
 - Przyczepności tynków do podłoża – połączenie zaprawy z podłożem powinno być zapewniać takie przyleganie i zespolenie, aby po stwardnieniu zaprawy nie występowały odparzenia, pęcherze itp.
- Mrozoodporności tynków – nie powinny wykazywać zmian po badaniu odporności na działanie mrozu wg PN-85/B-04500.
- Grubości tynków – podaje tabl.3 w PN-70/B-10100
- Wyglądu powierzchni otynkowanych – podaje tabl. 4 w PN-70/B-10100
- Wad i uszkodzeń powierzchni tynku – nierówności, wypryski i spieczenia oraz pęknięcia, wykwyty i zacieki – podaje p. 3.3.7 w PN-70/B-10100

- Prawidłowości wykonania powierzchni i krawędzi tynków – powierzchnia powinna stanowić płaszczyznę pionową lub poziomą. Krawędzie przecięcia się płaszczyzn otynkowanych powinny być prostoliniowe lub łukowe. Odchylenia od tych wymagań podaje p. 8.2 niniejszej SST
- Wykończenia tynków na stykach i przy szczelinach dylatacyjnych – tynki na stykach powinny być zabezpieczone przed pęknięciami i odpryskami przez odcięcie tj. pozostawienie bruzdy szerokości 2-4mm przechodzącej przez całą grubość tynku. W miejscach zdylatowania podłoża powinny być osłonięte paskiem juty, a w tynku pozostawione szczeliny dylatacyjne, które należy wypełnić kitem elastycznym i przykryć listwą lub wykonać obróbkę blacharską (w przypadku tynków zewnętrznych)
- Wykończenia naroży i obrzeży tynków - wykończone na ostro zaokrąglone lub zukosowane.

1.5.2. Wymagania w odniesieniu do suchych tynków.

Wymagania dotyczą:

- zgodności wykonania z dokumentacją techniczną obiektu
- stosowania materiałów dopuszczonych do stosowania w budownictwie – p.2.4 niniejszej SST
- przestrzegania ogólnych zasad wykonania robót w odniesieniu do suchych tynków wg p.5.4 niniejszej SST
- przygotowania podłoża wg p. 5.1.2 niniejszej SST

Przed rozpoczęciem prac montażowych pomieszczenia powinny być oczyszczone z gruzu i odpadów.

Okładziny z płyt g-k należy wykonywać w temperaturze nie niższej niż +15 °C a wilgotność względna powietrza nie jest większa niż 60%.

Pomieszczenia powinny być suche i przewietrzane.

1.5.3. Wymagania w odniesieniu do robót okładzinowych.

Wymagania dotyczą:

- zgodności wykonania z dokumentacją techniczną lub umową (przez oględziny i pomiary),
- stanu podłoża na podstawie protokołów badań międzyoperacyjnych,
- jakości materiałów na podstawie deklaracji zgodności lub certyfikatów zgodności przedłożonych przez dostawców.
 - stosowania materiałów dopuszczonych do stosowania w budownictwie
 - okładziny ścienne – płytki ceramiczne – PN-EN 159:1996, PN-EN 176:1996, PN-EN 177:1997, PN-EN 178:1998, PN-ISO 13006:2001 lub odpowiednie aprobaty techniczne
 - kompozycje klejące – PN-EN 12004:2002 lub odpowiednie aprobaty techniczne
 - zaprawy do spoinowania – aprobaty techniczne i normy.

Przed przystąpieniem do robót okładzinowych powinny być zakończone:

- wszystkie roboty budowlane, z wyjątkiem malowania ścian,
- podłogi z materiałów mineralnych włącznie z cokolikiem,
- roboty instalacyjne, wodno-kanalizacyjne, centralnego ogrzewania z przeprowadzeniem ciśnieniowych prób wodnych, instalacje elektryczne bez montażu osprzętu,

- wszystkie bruzdy, kanały i przebicia naprawione i wykończone tynkiem lub masami naprawczymi.

1.5.4. Wymagania w odniesieniu do mocowania sufitów z płyt gipsowo-kartonowych na ruszcie stalowym.

Wymagania dotyczą:

- zgodności wykonania z dokumentacją techniczną obiektu ,
- stosowania materiałów dopuszczonych do stosowania w budownictwie,
- przestrzegania ogólnych zasad wykonania robót w odniesieniu do zamocowania płyt i ich wykończenia na stykach, narożach i obrzeżach,
- wchrowatości powierzchni.

Przed przystąpieniem do wykonywania sufitów z płyt gipsowo-kartonowych powinny być zakończone wszystkie roboty stanu surowego, roboty instalacyjne podtynkowe.

Zaleca się przystąpienie do wykonywania sufitów na ruszcie po okresie wstępnego osiadania i skurczów murów.

Przed rozpoczęciem prac montażowych pomieszczenia powinny być oczyszczone z gruzu i odpadów.

Okładziny z płyt g-k należy wykonywać w temperaturze nie niższej niż $+15^{\circ}\text{C}$ i gdy wilgotność względna powietrza nie jest większa niż 60%.

Pomieszczenia powinny być suche i przewietrzone.

1.5.5. Wymagania w odniesieniu do mocowania okładzin z płyt gipsowo – kartonowych do sufitu.

Wymagania dotyczą:

- zgodności wykonania z dokumentacją techniczną obiektu,
- stosowania materiałów dopuszczonych do stosowania w budownictwie,
- przestrzegania ogólnych zasad wykonania robót w odniesieniu do suchych tynków,
- przygotowania podłożu.

Przed rozpoczęciem prac montażowych pomieszczenia powinny być oczyszczone z gruzu i odpadów.

Okładziny z płyt g-k należy wykonywać w temperaturze nie niższej niż $+15^{\circ}\text{C}$ a wilgotność względna

Pomieszczenia powinny być suche i przewietrzone.

2. MATERIAŁY

2.1. Woda PN-75/C-04630.

Do przygotowania zapraw stosować można każdą wodę zdatną do picia oraz wodę z rzeki lub jeziora.

Niedozwolone jest użycie wód ściekowych, kanalizacyjnych, bagiennych oraz wód zawierających tłuszcze organiczne, oleje i muł.

2.2. Piasek PN-79/B-06711.

Piasek powinien spełniać wymagania obowiązującej normy przedmiotowej, a w szczególności:

- nie zawierać domieszek organicznych,
- mieć frakcje różnych wymiarów: a mianowicie: piasek drobnoziarnisty 0,25-0,5 mm, piasek średnioziarnisty 0,5-1,0 mm, piasek gruboziarnisty 1,0-2,0 mm.

Do spodniach warstw tynku należy stosować piasek gruboziarnisty, do warstw wierzchnich - średnioziarnisty.

Do gładzi piasek powinien być drobnoziarnisty i przechodzić całkowicie przez sito o prześwicie 0,5 mm.

2.3. Zaprawy budowlane cementowo - wapienne PN-90/B-14501

Marka i skład zaprawy powinny być zgodne z wymaganiami normy państwowej.

Przygotowanie zapraw do robót murowych powinno być wykonywane mechanicznie. Zaprawę należy przygotować w takiej ilości, aby mogła być wbudowana możliwie wcześniej po jej przygotowaniu, tj. ok. 3 godzin.

Do zapraw tynkarskich należy stosować piasek rzeczny lub kopalniany.

Do zapraw cementowo - wapiennych należy stosować cement portlandzki z dodatkiem żużla lub popiołów lotnych 25 i 35 oraz cement hutniczy 25 pod warunkiem, że temperatura otoczenia w ciągu 7 dni od chwili zużycia zaprawy nie będzie niższa niż -5oC.

Do zapraw cementowo - wapiennych należy stosować wapno sucho gaszone lub gaszone w postaci ciasta wapiennego otrzymanego z wapna niegaszonego, które powinno tworzyć jednolitą i jednobarwną masę, bez grudek niegaszonego wapna i zanieczyszczeń obcych. Skład objętościowy zapraw należy dobierać doświadczalnie, w zależności od wymaganej marki zaprawy oraz rodzaju cementu i wapna.

2.4. Płytki ceramiczne wg PN-90/B-12031 i PN-89/B-12039.

Wymagania:

barwa - wg wzorca producenta, nasiąkliwość po wypaleniu 10 - 24%, wytrzymałość na zginanie nie mniejsza niż 10,0 Mpa, odporność szkliwa na pęknięcia włoskowate nie mniej niż 160oC, stopień białości przy filtrze niebieskim (dla płytek białych), nie mniej niż

- gatunek I - 80%
- gatunek II - 75%

2.5. Płyty G-K

Płyty gipsowo kartonowe gr.12,5 mm układane na rusztach stalowych jako obudowa elementów wentylacji, jako ścianki gipsowa kartonowe wg. Zaleceń Producenta.

2.6. Materiały do sufitów

Należy stosować materiały dopuszczonych do stosowania w budownictwie.

- Płyty g-k wg BN-79/6743-02, PN-B-79405 i PN-B-79406,
- Łączniki i profile stalowe wg instrukcji producenta.

2.7. Masy szpachlowe.

Zaprawy gipsowe powinny spełniać wymagania obowiązującej normy przedmiotowej, a w szczególności PN-75/B-14505, Atestem Higienicznym nr HK/B/0600/04/2002 i wymagania stawiane podane przez producenta gotowych zapraw.

Masy szpachlowe powinny być dostarczane w oryginalnych opakowaniach Producenta oraz przechowywane zgodnie z jego instrukcją w sposób zapewniający niezmienną ich parametrów technicznych.

2.8. Ruszt stalowy.

Elementy składowe rusztu powinny spełniać wymagania podane w normach i przepisach budowlanych, jak również wymagania podawane w instrukcji producenta.

3. SPRZĘT

Roboty można wykonać przy użyciu dowolnego typu sprzętu.

4. TRANSPORT

Materiały i elementy mogą być przewożone dowolnymi środkami transportu. Podczas transportu materiały i elementy konstrukcji powinny być zabezpieczone przed uszkodzeniami lub utratą stateczności.

5. WYKONANIE ROBÓT

5.1. Ogólne zasady wykonywania tynków.

Przed przystąpieniem do wykonywania robót tynkowych powinny być zakończone wszystkie roboty stanu surowego, roboty instalacyjne, podtynkowe, zamurowane przebiccia i bruzdy, osadzone ościeżnice drzwiowe i okienne.

Zaleca się przystąpienie do wykonywania tynków po okresie osiadania i skurczów murów, tj. po upływie 4-6 miesięcy po zakończeniu stanu surowego.

Tynki należy wykonywać w temperaturze nie niższej niż 5oC pod warunkiem, że w ciągu doby nie nastąpi spadek poniżej 0oC.

W niższych temperaturach można wykonywać tynki jedynie przy zastosowaniu odpowiednich środków zabezpieczających, zgodnie z „Wytocznymi wykonywania robót budowlano - montażowych w okresie obniżonych temperatur”.

Zaleca się chronić świeżo wykonane tynki zewnętrzne w ciągu pierwszych dwóch dni przed nasłonecznieniem dłuższym niż dwie godziny dziennie.

W okresie wysokich temperatur świeżo wykonane tynki powinny być w czasie wiązania i twardnienia, tj. w ciągu 1 tygodnia, zwilżane wodą.

5.2. Przygotowanie podłoża.

Spoiny w murach ceglanych.

W ścianach przewidzianych do tynkowania nie należy wypełniać zaprawą spoin przy zewnętrznych licach na głębokości 5 - 10 mm.

Bezpośrednio przed tynkowaniem podłoże należy oczyścić z kurzu szczotkami oraz usunąć plamy z rdzy i substancji tłustych. Plamy z substancji tłustych można usunąć przez zmycie 10% roztworem szarego mydła lub przez wypalenie lampą benzynową.

Nadmiernie suchą powierzchnię podłoża należy zwilżyć wodą

5.3. Wykonywanie tynków trójwarstwowych.

Tynk trójwarstwowy powinien być wykonany z obrzutki, narzutu i gładzi. Narzut tynków wewnętrznych należy wykonać według pasów i listew kierunkowych.

5.3.1. Gładź należy nanosić po związaniu warstwy narzutu, lecz przed jej stwardnieniem. Podczas zacierania warstwa gładzi powinna być mocno dociskana do warstwy narzutu.

Należy stosować zaprawy cementowo - wapienne w tynkach nie narażonych na zawilgocenie o stosunku 1:1:4, - w tynkach narażonych na zawilgocenie oraz w tynkach zewnętrznych o stosunku 1:1:2.

5.4. Suche tynki.

Przy montażu płyt g-k należy przestrzegać zasad podanych w normie PN-72/B-10122.

Na przygotowaną powierzchnię ściany należy nanosić płyty. Warstwę kleju rozgarniać po płycie. Klej powinien być rozłożony pasami wzdłuż krawędzi płyt. Klej gipsowy użyty do tego typu klejenia powinien być stosunkowo rzadki, co ułatwi jego równomierne rozprowadzenie w momencie dociskania płyty do podłoża.

Przyklejone płyty powinny dokładnie do siebie przylegać swoimi dłuższymi krawędziami. Wskazane jest jednoczesne mocowanie dwóch lub trzech płyt zaczynem gipsowym z jednego zarobu, a następnie wspólne regulowanie ich położenia.

Do spoinowania połączeń płyt gipsowo-kartonowych stosować masy szpachlowe. Przygotowaną masę wciskać packą stalową poprzecznie do krawędzi płyty, tak aby szczelnie wypełniła spoiny. W przypadku układania suchego tynku na długich ścianach, należy wykonywać co 10÷15 metrów przerwy dylatacyjne, wypełnione akrylową masą elastyczną. Szeroką szpachelką (szerszą od szpachlowanego wgłębienia) rozprowadzać masę na całej długości łączenia. W świeżo nałożonej masie zatapiać taśmę zbrojącą, która ograniczy możliwość pęknięcia szpachlowanego połączenia. Taśma powinna być przez cały czas lekko naciągnięta. Tak wykonane złącze jeszcze raz szpachlować. Dociskać ją mocno do podłoża - tak, by na powierzchni płyt, poza miejscem na spoinę pozostało jak najmniej masy szpachlowej.

Zewnętrzne naroża, utworzone przez dwie stykające się pod kątem płyty gipsowo-kartonowe należy dodatkowo wzmocnić specjalnymi kątownikami. W tym celu na naroże nałożyć masę szpachlową. W świeżej masie zatapiać perforowany aluminiowy narożnik. Równomiernie wciśnięty kątownik powinien być dobrze wypionowany. Podobnie jak po zatapieniu taśmy zbrojącej, wtopiony narożnik jeszcze raz szpachlować, starając się by masa tworzyła z płytą jedną płaszczyznę.

Po wyschnięciu gipsu przystąpić do szlifowania. Powierzchnię należy odpylić.

5.5. Okładziny ściennie – płytki ceramiczne.

Okładziny ceramiczne powinny być mocowane do podłoża warstwą wyrównującą lub bezpośrednio do równego i gładkiego podłoża. W pomieszczeniach mokrych należy mocować do dostatecznie wytrzymałego podłoża.

Podłożem pod okładziny ceramiczne są płyty gipsowo – kartonowe gr. 2,5cm i mur z pustaków gazobetonowych. Powinno być wcześniej przygotowane wg p.5.1.5.

Do robót związanych z układaniem płytek ceramicznych na ścianach murowanych należy przystąpić dopiero po zakończeniu osiadania budynku.

Elementy ceramiczne powinny być posegregowane według wymiarów, gatunków i odcieni barw. Dodatkowo przed ich mocowaniem powinny być moczone w ciągu 2 do 3 godzin w wodzie czystej.

Na ścianie należy wyznaczyć linię poziomą, od której układane będą płytki i przygotować kompozycję klejącą zgodnie z instrukcją producenta.

Kompozycję należy rozkładać pacą ząbkową. Kompozycja powinna być rozłożona równomiernie i pokrywać całą powierzchnię ściany.

Płytki układać warstwami poziomymi, począwszy od wyznaczonej na ścianie linii. Nakładając płytkę na ścianę ustawić ją w żądanej pozycji i docisnąć tak aby warstwa kleju pod płytką miała grubość 4-6mm. W celu dokładnego umocowania płytki i utrzymania oczekiwanej szerokości spoiny należy stosować wkładki dystansowe. Po wykonaniu fragmentu okładziny należy usunąć nadmiar kleju ze spoin między płytkami. Po związaniu kleju należy usunąć wkładki dystansowe i wypełnić spoiny zaprawą do fugowania.

Na obrzeżach, narożach (załamaniach) umocować listwy wykańczające z tworzyw sztucznych.

Temperatura powietrza wewnętrznego w czasie układania płytek powinna wynosić co najmniej $+5^{\circ}\text{C}$.

5.6. Czynności technologiczne przy konstruowaniu sufitu z płyt g-k na ruszcie są następujące:

- trasowanie rozmieszczenia kotew wieszaków i tyczenie poziomu przyszłego sufitu,
- mocowanie kotew oraz podwieszenie prętów mocujących,
- zamocowanie profilu przyściennego,
- zawieszenie konstrukcji nośnej sufitu podwieszanego oraz dokładne jej wypoziomowanie,
- pokrycie konstrukcji nośnej płytami g-k,
- wykończenie powierzchni przez zaszpachlowanie spoin,

Czynności technologiczne przy mocowaniu okładzin z płyt g-k do sufitu są następujące:

- przygotowanie podłoża,
- zamocowanie profili do sufitu,
- pokrycie płytami g-k,
- wykończenie powierzchni przez zaszpachlowanie spoin.

5.7. Ruszt stalowy do sufitów podwieszanych.

Elementy składowe rusztu, poza prętami są produkowane fabrycznie przez poszczególne firmy zajmujące się ich wytworzeniem i dostawą. Są to kształtowniki stalowe z blachy ocynkowanej w przekroju przypominające ceowniki walcowane na gorąco.

Profile sufitowe są wytwarzane zasadniczo w jednym zestawie

Grubość blachy stalowej profili sufitowych wynosi 0,6 mm z tolerancją $\pm 0,07$ mm lub 0,55 mm z tolerancją $\pm 0,03$ mm.

Przedłużenia odcinków profili nośnych, gdy potrzeba taka wynika z wielkości pomieszczenia, dokonuje się przy użyciu łącznika wzdłużnego (60/110). Ruszt jest podwieszany do konstrukcji stropu wyższych kondygnacji za pomocą wieszaków o takiej długości, aby zapewnić odpowiedni stopień obniżenia w zależności od rodzaju pomieszczenia.

W pomieszczeniach:

- Których szerokość nie przekracza 4m (pomieszczenia długie i wąskie) stosować ruszt pojedynczy jednowarstwowy. Do podłużnych ścian w płaszczyźnie sufitu podwieszanego przytwierdzać przyścienne profile UD. Profile CD układać pomiędzy ścianami podłużnymi. Ich końce umieszczane są pomiędzy półkami profilu przyściennego i dodatkowo mocowane do stropu za pomocą wieszaków usytuowanych wzdłuż profilu CD w odstępach nie większych niż 160 cm. Rozstaw pomiędzy profilami CD zależy od grubości stosowanej płyty g-k oraz kierunków jej usytuowania względem profili CD.
- Większych, których mniejszy wymiar przekracza 4m należy stosować ruszt dwuwarstwowy krzyżowy. W standardowym wykonaniu tego rodzaju rusztu wieszaki są rozmieszczone w siatce 120 x 120 cm. Zawieszają się na nich górną warstwę rusztu, którą stanowią profile CD. Profile, do których przykręcana będzie płyta g-k, zawieszają się na łącznikach krzyżowych obejmujących górny profil i wciśniętych zatraskowo pomiędzy półki dolnego profilu. Rozstaw pomiędzy profilami CD zależy od grubości stosowanej płyty g-k oraz kierunku jej usytuowania względem nich.

Dopuszczalna rozpiętość między elementami nośnymi w zależności od kierunku mocowania płyt gipsowo-kartonowych na sufitach.

Tyczenie rozmieszczenia i mocowanie płyt gipsowo-kartonowych.

Płyty gipsowo-kartonowe mogą być mocowane do rusztu w dwojaki sposób:

- Mocowanie poprzeczne krawędziami dłuższymi płyt do kierunku ułożenia elementów nośnych rusztu
- Mocowanie podłużne wzdłuż elementów nośnych rusztu płyt, ułożonych równoległe do nich dłuższymi krawędziami,

Przy wykonywaniu sufitów należy przestrzegać zasad:

- Styki krawędzi wzdłużnych płyt powinny być prostopadłe do płaszczyzny ściany z oknem (równoległe do kierunku naświetlania pomieszczeń),
- Przy wyborze wzdłużnego mocowania płyt do elementów nośnych rusztu konieczne jest aby styki długich krawędzi płyt opierały się na tych elementach,
- Przy wyborze poprzecznego mocowania płyt w stosunku do elementów nośnych rusztu konieczne jest aby styki krótszych krawędzi płyt opierały się na tych elementach,
- Płyty rozmieścić możliwie tak, aby na obu krańcach każdego z rzędów znalazły się odcięte kawałki o szerokości zbliżonej do połowy szerokości płyty (lub połowy jej długości),
- Styki poprzeczne płyt w dwu sąsiadujących pasmach powinny być przesunięte względem siebie o odległość zbliżoną do połowy długości płyty,
- W przypadku zastosowania dwóch warstw płyt g-k to drugą warstwę płyt należy mocować mijankowo w stosunku do pierwszej przesuwając ją o jeden rozstaw między nośnymi elementami rusztu.

Obróbkę płyt należy przeprowadzić przy użyciu noża zarysowując licową stronę płyty, tak aby karton był przecięty. Po złamaniu płyty należy przeciąć ją od spodu.

Wycięcia kształtów w płycie uzyskuje się za pomocą płatnicy lub ręcznej piły tarczowej. Otwory na instalacje wykonywać należy wycinarką.

Płyty gipsowo-kartonowe należy mocować do konstrukcji nośnej rusztu za pomocą wkrętów np. samogwintujących wg PN-79/M-83102. Metalowe elementy powinny być w odpowiedni sposób zabezpieczone przed korodującym działaniem gipsu. Rozstaw wkrętów powinien być nie większy niż 30cm, a ich odległość od krawędzi płyty powinna wynosić 10-15mm. Łebki wkrętów powinny być tak dociśnięte, aby wgłębiały się w licowe powierzchnie płyt, ale nie powodowały przerwania kartonu lecz jedynie mogą go nieco wgniatać w gips. Łebki elementów mocujących należy zagruntować farbą olejną i zaszpachlować masą szpachlową.

W czasie montażu płyt należy uważać aby ich nie uszkodzić i nie doprowadzić do odkształceń.

Okladziny z płyt gipsowo – kartonowych na suficie.

Przed przystąpieniem do wykonania okładziny z płyt g-k należy odpowiednio przygotować podłoże, do których będą mocowane.

Podłoże pod suche tynki stanowi płyta żelbetowa stropowa i płyta schodów.

Podłoże powinno być sztywne i o równej powierzchni. Wadliwie wykonane ościeże i zbyt wystające części ścian należy skuć

Powierzchnia powinna być oczyszczona z kurzu i innych zanieczyszczeń. Podłoże pod suche tynki powinno być suche.

Płyty g-k należy mocować do wcześniej zamocowanych profili. Należy zastosować profile kapeluszowe wykonane z blachy ocynkowanej grubości 0,6mm. Profile mocować do stropu za pomocą kołków rozporowych.

Płyty przykręcać do zamocowanych profili wkrętami w rozstawach wskazanych przez producenta systemu.

Montowana płyta powinna być przycięta na długość w taki sposób, aby krawędź poprzeczna po przykręceniu wypadła na środku profilu. W sąsiednim rzędzie płyt połączenia poprzeczne muszą być przesunięte minimum o jeden profil tak, aby nie powstawały spoiny w kształcie krzyża. Kierunek płytowania w pomieszczeniu powinien być taki, aby długie spoiny były równoległe do głównego kierunku padania światła.

6. KONTROLA JAKOŚCI

6.1. Materiały ceramiczne.

Przy odbiorze należy przeprowadzić na budowie:

- sprawdzenie zgodności klasy materiałów ceramicznych z zamówieniem,
- próby doraźnej przez oględziny, opukiwanie i mierzenie: wymiarów i kształtu płytek, liczby szczerb i pęknięć, odporności na uderzenia.

W przypadku niemożności określenia jakości płytek przez próbę doraźną należy ją poddać badaniom laboratoryjnym (szczególnie co do klasy i odporności na działanie mrozu w przypadku wykładziny zewnętrznej).

6.2. Zaprawy.

W przypadku, gdy zaprawa wytwarzana jest na placu budowy, należy kontrolować jej markę i konsystencję w sposób podany w obowiązującej normie. Wyniki odbiorów materiałów i wyrobów powinny być każdorazowo wpisywane do dziennika budowy.

6.3. Płyty gipsowo-kartonowe

Zakres badań płyt gipsowo-kartonowych oraz ich częstotliwość powinna być zgodna z PN-B-79405. Powinna być oceniana:

- równość powierzchni,
- narożniki i krawędzie (czy nie ma uszkodzeń),
- wymiary płyt (zgodnie z tolerancją),
- wilgotność i nasiąkliwość,
- obciążenie na zginanie niszczące lub ugięcia płyt.

7. OBMIAR ROBÓT

Jednostką obmiarową robót jest m². Ilość robót określa się na podstawie projektu z uwzględnieniem zmian zaakceptowanych przez inżyniera i sprawdzonych w naturze.

8. ODBIÓR ROBÓT

8.1. Odbiór podłoża.

Odbiór podłoża należy przeprowadzić bezpośrednio przed przystąpieniem do robót tynkowych. Podłoże powinno być przygotowane zgodnie z wymaganiami w pkt. 5.2. Jeżeli odbiór podłoża odbywa się po dłuższym czasie od jego wykonania, należy podłoże oczyścić i zmyć wodą.

8.2. Odbiór tynków.

Ukształtowanie powierzchni, krawędzie przecięcia powierzchni oraz kąty dwuścienne powinny być zgodne z dokumentacją techniczną.

Dopuszczalne odchylenia powierzchni tynku kat. III od płaszczyzny i odchylenie krawędzi od linii prostej - nie większe niż 3 mm i w liczbie nie większej niż 3 mm na całej długości łąty kontrolnej 2 mm.

Odchylenie powierzchni i krawędzi od kierunku:

pionowego - nie większe niż 2 mm na 1m i ogółem nie więcej niż 4 mm w pomieszczeniu,

poziomego - nie większe niż 3 mm na 1m i ogółem nie więcej niż 6 mm na całej powierzchni między przegrodami pionowymi (ściany, belki, itp.)

Niedopuszczalne są następujące wady:

wykwit w postaci nalotu, wykrystalizowanych na powierzchni tynków roztworów soli przenikających z podłoża, pilśni, itp. trwałe ślady zacieków na powierzchni, odstawanie, odparzenia i pęcherze wskutek niedostatecznej przyczepności tynku do podłoża.

8.3. Odbiór suchych tynków.

Odchylenie powierzchni okładziny z płyt gipsowo - kartonowych od płaszczyzny i odchylenie krawędzi od linii prostej nie powinny być większe niż 1mm/1m.

Suche tynki nie powinny wykazywać następujących wad i uszkodzeń:

- dziur, załamań i pęknięć płyt,
- zdarcia lub naderwania licowego kartonu,
- częściowego rozmycia masy gipsowej w płytach,
- rozwarstwienia się płyt,
- gnicia kartonu lub wykwitów pleśni,
- zacieków na kartonie,
- odspojenia lub odpadania płyt od podłoża.

Protokół odbioru gotowych sufitów powinien zawierać:

- ocenę wyników badań,
- wykaz wad i usterek ze wskazaniem możliwości ich usunięcia,
- stwierdzenie zgodności lub niezgodności wykonania sufitów z zamówieniem.

Konstrukcja rusztu pod płyty powinna :

- stanowić sztywne i nieodkształcalne podłoże dla płyt,
- być zabezpieczona antykorozyjnie

9. PODSTAWA PŁATNOŚCI

9.1. Tynki wewnętrzne i zewnętrzne.

Płaci się za ustaloną ilość m² powierzchni ściany wg ceny jednostkowej, która obejmuje:

- przygotowanie zaprawy,
- dostarczenie materiałów i sprzętu,
- ustawienie i rozbiórkę rusztowań,
- umocowanie i zdjęcie listew tynkarskich,
- osiatkowanie bruzd,
- obsadzenie kraterki wentylacyjnych i innych drobnych elementów,

- reperacje tynków po dziurach i hakach,
- oczyszczenie miejsca pracy z resztek materiałów.

9.2. Okładziny ścian.

Płaci się za ustaloną ilość m² powierzchni ułożonej okładziny wg ceny jednostkowej, która obejmuje:

- przygotowanie zaprawy, przygotowanie podłoża, dostarczenie materiałów i sprzętu, moczenie płytek, docinanie płytek, ustawienie i rozbiórkę rusztowań,
- wykonanie okładziny z wypełnieniem spoin i oczyszczeniem powierzchni.
- zamurowanie przebić,
- obsadzenie kratak wentylacyjnych i innych drobnych elementów,
- reperacje tynków,
- oczyszczenie miejsca pracy z pozostałości materiałów.

10. PRZEPISY ZWIĄZANE

PN-85/B-04500. - Zaprawy budowlane. Badania cech fizycznych i wytrzymałościowych

PN-70/B-10100. - Roboty tynkowe. Tynki zwykłe. Wymagania i badania przy odbiorze.

PN-75/C-04630. - Woda do celów budowlanych. Wymagania i badania.

PN-86/B-30020. - Wapno.

PN-79/B-06711. - Kruszywa mineralne. Piaski do zapraw budowlanych.

PN-90/B-14501. - Zaprawy budowlane cementowo - wapienne.

PN-81/6732-12. - Ciasto wapienne.

BN-81/6743-13; BN-86/6743-02 - Płyty kartonowo - gipsowe.

SZCZEGÓŁOWA SPECYFIKACJA TECHNICZNA 7

INSTALOWANIE DRZWI I OKIEN Kod

CPV- 45421130-4

SPIS TREŚCI

1. WSTĘP
- 1.1 Przedmiot SST
- 1.2 Zakres stosowania SST
- 1.3 Zakres robót objętych SST
- 1.4 Podstawowe określenia
- 1.5 Ogólne wymagania dotyczące robót
2. MATERIAŁY
3. SPRZĘT
4. TRANSPORT
5. WYKONANIE ROBÓT
6. KONTROLA JAKOŚCI ROBÓT
7. OBMIAR ROBÓT
8. ODBIÓR ROBÓT
9. PODSTAWA PŁATNOŚCI
10. PRZEPISY ZWIĄZANE

1. WSTĘP

1.1. Przedmiot SST

Przedmiotem niniejszej szczegółowej specyfikacji technicznej są wymagania dotyczące wykonania i odbioru stolarki okiennej i drzwiowej oraz drobnych elementów metalowych.

1.2. Zakres stosowania SST.

Szczegółowa specyfikacja techniczna jest stosowana jako dokument przetargowy i kontraktowy przy zlecaniu i realizacji robót wymienionych w pkt. 1.1.

1.3. Zakres robót objętych SST.

Roboty, których dotyczy specyfikacja, obejmują wszystkie czynności umożliwiające i mające na celu wykonanie montażu stolarki okiennej i drzwiowej i elementów metalowych

- stolarka okienna i drzwiowa

1.4 Określenia podstawowe.

Określenia podane w niniejszej SST są zgodne z obowiązującymi odpowiednimi normami.

1.5 Ogólne wymagania dotyczące robót.

Wykonawca robót jest odpowiedzialny za jakość ich wykonania oraz za zgodność z dokumentacją projektową, SST i poleceniami Inżyniera.

2. MATERIAŁY

2.1 Wbudować należy stolarkę kompletnie wykończona wraz z okuciami.

2.2. Należy wbudować stolarkę okienną kompletnie wykończoną wraz z okuciami i powłokami malarskimi z drewna klejonego, szkloną podwójnym szkłem typu float
Wbudować należy stolarkę drzwiową wykończoną wraz z okuciami i gotowymi powłokami malarskimi zgodnie z zestawieniem w projekcie.

Okna -w budynku stosować stolarkę PCV w kolorze białym. Okna 2-szybowe , uchylno -rozwieralne z rozszczelnieniem. Okna z nawiewnikami higrosterowalnymi . Minimum 4-komorowe , $k < 1,2 \text{ W/m}^2\text{K}$. Drzwi wyjściowe z sal okleinowane jednostronnie zgodnie z rys elewacji.

Stolarka drzwiowa zewnętrzna

Drzwi zewnętrzne wejściowe aluminiowe ciepłe przeszklone (szyba antywłamaniowa – bezpieczna) malowane kolor grafitowy

Drzwi do sal przeszklone aluminiowe , Pozostałe typowe klasy „Porta” okleinowane wypełnienie - płyta wiórowa otworowa

2.3. Okucia budowlane.

2.3.1. Każdy wyrób stolarki budowlanej powinien być wyposażony w okucia zamykające, łączące zabezpieczające i uchwyty - osłonowe.

2.3.2 Okucia powinny odpowiadać wymaganiom norm państwowych, a w przypadku braku takich norm - wymaganiom określonym w świadectwie ITB dopuszczającym do stosowania wyroby stolarki budowlanej wyposażone w okucie, na które nie została ustanowiona norma.

2.3.3. Okucia stalowe powinny być zabezpieczone fabrycznie trwałymi powłokami antykorozyjnymi. Okucia nie zabezpieczone należy, przed ich zamocowaniem, pokryć minią ołowianą lub farbą ftalową, chromianową przeciwrdzewną.

2.4. Składowanie elementów

Wszystkie wyroby należy przechowywać w magazynach zamkniętych, suchych i przewiewnych, zabezpieczonych przed opadami atmosferycznymi.

Podłogi w pomieszczeniu magazynowym powinny być utwardzone, poziome i równe. Wyroby należy układać w jednej lub kilku warstwach w odległości nie mniejszej niż 1 m od czynnych urządzeń grzejnych i zabezpieczyć przed uszkodzeniem.

3. SPRZĘT

Roboty można wykonać przy użyciu dowolnego typu sprzętu zaakceptowanego przez Inżyniera.

4. TRANSPORT

Każda partia wyrobów przewidziana do wysyłki powinna zawierać wszystkie elementy przewidziane normą lub projektem indywidualnym.

Okucia nie zamontowane do wyrobu przechowywać i transportować w odrębnych opakowaniach.

Elementy do transportu należy zabezpieczyć przed uszkodzeniem przez odpowiednie opakowanie. Zabezpieczone przed uszkodzeniem elementy przewozić w miarę możliwości przy użyciu palet lub jednostek kontenerowych. Elementy mogą być przewożone dowolnymi środkami transportu zaakceptowanymi przez Inżyniera oraz zabezpieczone przed uszkodzeniami, przesunięciem lub utratą stateczności.

5. WYKONANIE ROBÓT

5.1. Przygotowanie ościeży.

5.1.1. Przed osadzeniem stolarki należy sprawdzić dokładność wykonania ościeża, do którego ma przylegać ościeznica. W przypadku występujących wad w wykonaniu ościeża lub zabrudzenia powierzchni ościeża, ościeże należy naprawić i oczyścić.

5.1.2. Stolarkę okienną należy zamontować w punktach rozmieszczonych w ościeżu zgodnie z wymaganiami podanymi w tabeli poniżej.

Wymiary ze wysokość	wnętrzne (cm) szerokość	Liczba punktów zamocowań	Rozmieszczenie punktów zamocowań	
			w nadprożu i progu	na stojaka

do 150	do 150	4	nie mocuje się	po 2
	150 ↔ 200	6	po 2	po 2
	powyżej 200	8	po 3	po 2
	Do 150	6	nie mocuje się	po 3
powyżej 150	150 ↔ 200	8	po 1	po 3
	powyżej 200	100	po 2	po 3

5.1.3. Skrzydła drzwiowe, ościeżnice powinny mieć usunięte wszystkie drobne wady powierzchniowe, np. pęknięcia, wyrwy. Wymienione ubytki należy wypełnić kitem syntetycznym (ftalowym).

5.2. Osadzanie i uszczelnianie stolarki.

Dokładność wykonania ościeży powinna odpowiadać wymogom dla robót murowych.

Ościeżnicę mocować za pomocą kotew lub haków osadzonych w ościeżu. Ościeżnice należy zabezpieczyć przed korozją biologiczną od strony muru.

Szczeliny między ościeżnicą a murem wypełnić materiałem izolacyjnym dopuszczonym do tego celu świadectwem ITB.

Przed trwałym zamocowaniem należy sprawdzić ustawienie ościeżnic w pionie i poziomie; w wypadku bram bezościeżnicowych sprawdzić ustawienie zawiasów kotwiących w ościeżu.

Po zmontowaniu bramy dokładnie zamknąć i sprawdzić luzy.

5.3. Powłoki malarskie

Powierzchnia powłok nie powinna mieć uszkodzeń.

Barwa powłoki powinna być jednolita, bez widocznych poprawek, śladów pędzla, rys i odprysków.

Wykonane powłoki nie powinny wydzielać nieprzyjemnego zapachu i zawierać substancji szkodliwych dla zdrowia.

5.4. Obróbki zewnętrzne i wewnętrzne

5.4.1. Parapety zewnętrzne

Szerokość parametrów winna być tak dobrana, by odprowadzać wodę w odległości 3-5 cm poza lico ściany, spadek powinien wynosić min. 5%.

5.4.2. Parapety wewnętrzne

Parapety wewnętrzne należy wykonać z płyty mdf .

Parapety powinny być osadzone po uszczelnieniu okna w ościeżu. Parapet powinien być podsunięty pod próg okna, co umożliwia cofnięty od płaszczyzny ościeżnicy kształtownik podprogowy. Parapet osadzić na podkładzie wyrównanej zaprawy.

5.5. Ochrona i zakończenie prac

5.5.1. Wszelkie materiały, elementy składowe i prace zakończone zostaną w czystości i w pełni zabezpieczone przed uszkodzeniem przez cały czas trwania prac. Wszelkie uszkodzenia skończonych prac zostaną naprawione na koszt Wykonawcy.

5.5.2. Należy przygotować przykrycia, zabezpieczenia, opakowania itp. konieczne dla zapobieżenia uszkodzeniom elementów w czasie i po dostarczeniu na plac budowy. Zabezpieczenia należy usunąć dopiero wtedy, gdy elementy będą gotowe do zainstalowania. Należy przygotować tymczasowe bariery, osłony, oznakowanie, itp. Aby zapobiec uszkodzeniom zainstalowanych prac.

Elementy uszkodzone na skutek zaniedbania Wykonawcy zostaną wymienione na nowe.
Retuszowanie malowania uszkodzonych powłok proszkowych zwykle nie jest dopuszczalne

6. KONTROLA JAKOŚCI

6.1. Zasady kontroli jakości powinny być zgodne z wymogami PN-88/B-10085 dla stolarki okiennej i drzwiowej, PN-72/B-10180 dla robót szklarskich

6.2. Badanie materiałów użytych na konstrukcję należy przeprowadzić na podstawie załączonych zaświadczeń o jakości wystawionych przez producenta stwierdzających zgodność z wymaganiami dokumentacji i normami państwowymi.

6.3. Badanie gotowych elementów powinno obejmować: sprawdzenie wymiarów, wykończenia powierzchni, zabezpieczenia antykorozyjnego, połączeń konstrukcyjnych, prawidłowego działania części ruchomych. Z przeprowadzonych badań należy sporządzić protokół odbioru.

6.1 Badanie jakości wbudowania powinno obejmować:

- sprawdzenie stanu i wyglądu elementów pod względem równości, pionowości i spoziomowania,
- sprawdzenie rozmieszczenia miejsc i sposobu mocowania,
- sprawdzenie uszczelnienia pomiędzy elementami a ościeżami,
- sprawdzenie działania części ruchomych,
- stan i wygląd wbudowanych elementów oraz ich zgodność z dokumentacją.

Roboty podlegają odbiorowi.

7. OBMIAR ROBÓT

Jednostką obmiarową robót

Balustrady i pochwyt w mb.

Drobne elementy w szt.

Ilość robót określa się na podstawie projektu z uwzględnieniem zmian zaaprobowanych przez Inżyniera i sprawdzonych w naturze.

8. ODBIÓR ROBÓT

Wszystkie roboty wymienione w SST podlegają zasadom odbioru robót zanikających.

Odbiór obejmuje wszystkie materiały podane w punkcie 2, oraz czynności wyszczególnione w punkcie 5.

8.1 Odbiór elementów po wbudowaniu i wykończeniu.

Przy odbiorze elementów ślusarskich wbudowanych powinny być sprawdzone:

- prawidłowość osadzenia elementu w konstrukcji budowlanej, dokładność uszkodzenia ościeżnic elementu z ościeżami otworów lub ścianami,
- prawidłowość działania elementów ruchomych i urządzeń zamykających -zgodność wbudowanego elementu z projektem,

- inne, których sprawdzenie komisja odbioru uzna za niezbędne dla jakości wykonanych robót.

9. PODSTAWA PŁATNOŚCI

Płatność.

Płaci się za ustaloną ilość wykonanych robót w jednostkach podanych w punkcie 7.

Cena obejmuje:

- dostarczenie gotowej stolarki,
- osadzenie stolarki w przygotowanych otworach z uszczelnieniem i ewentualnym obiciem listwami,
- dopasowanie i wyregulowanie, ewentualną naprawę powstałych uszkodzeń.

10. PRZEPISY ZWIĄZANE

PN-88/B-10085. - Stolarka budowlana. Okna i drzwi. Wymagania i badania.

PN-72/B-10180. - Roboty szklarskie. Warunki i badania techniczne przy odbiorze.

PN-78/B-13050. - Szkło płaskie walcowane.

PN-75/B-94000. - Okucia budowlane. Podział.

BN-70/B-5028-22. - Gwoździe stolarskie. Wymiary.

BN-79/7150-02. - Stolarka budowlana. Pakowanie, przechowywanie i transport.

SZCZEGÓŁOWE SPECYFIKACJE TECHNICZNE 8

KŁADZENIE DACHÓW BITUMICZNYCH

Kod CPV- 45261214-7

KŁADZENIE DACHÓW METALOWYCH

Kod CPV- 45261213-0

SPIS TREŚCI

1. WSTĘP
 - 1.1 Przedmiot SST
 - 1.2 Zakres stosowania SST
 - 1.3 Zakres robót objętych SST
 - 1.4 Podstawowe określenia
 - 1.5 Ogólne wymagania dotyczące robót

2. MATERIAŁY
3. SPRZĘT
4. TRANSPORT
5. WYKONANIE ROBÓT
6. KONTROLA JAKOŚCI ROBÓT
7. OBMIAR ROBÓT
8. ODBIÓR ROBÓT
9. PODSTAWA PŁATNOŚCI
10. PRZEPISY ZWIĄZANE

1. WSTĘP

1.1 Przedmiot SST.

Przedmiotem niniejszej szczegółowej specyfikacji technicznej są wymagania dotyczące wykonania i odbioru pokryć dachowych wraz z obróbkami blacharskimi.

1.2 Zakres stosowania SST.

Szczegółowa specyfikacja techniczna jest stosowana jako dokument przetargowy i kontraktowy przy zlecaniu i realizacji robót wymienionych w pkt. 1.1.

1.3 Zakres robót objętych SST.

Roboty, których dotyczy specyfikacja, obejmują wszystkie czynności umożliwiające i mające na celu wykonanie pokryć dachowych wraz z obróbkami blacharskimi i elementami wystającymi ponad dach budynku tzn.:

Pokrycie dachu - blachodachówka.

Obróbki blacharskie z blachy powlekanej.

Rynny i rury z blachy ocynkowanej.

1.4 Określenia podstawowe.

Określenia podane w niniejszej SST są zgodne z obowiązującymi odpowiednimi normami.

1.5 Ogólne wymagania dotyczące robót.

Wykonawca robót jest odpowiedzialny za jakość ich wykonania oraz za zgodność z dokumentacją projektową, SST i poleceniami Inżyniera.

2. MATERIAŁY

2.1 Papa termozgrzewalna do pokryć

Papa podkładowa do mocowania mechanicznego modyfikowana elastomerami (SBS) na osnowie z włókniny poliestrowej o gramaturze 180 g/m², papa nawierzchniowa modyfikowana elastomerami (SBS) na osnowie z włókniny poliestrowej o gramaturze 200 g/m².

Pakowanie.

Papy powinny być zwijane na nie ulegające odkształceniom rdzenie lub glizy o średnicy nie mniejszej niż 50 mm. Rolki powinny być pośrodku owinięte paskiem papieru i zabezpieczone przed rozwijaniem się.

2.2. Obróbki blacharskie i zabezpieczenia przed wpływami atmosferycznymi.

Należy przygotować wszystkie konieczne obróbki i zabezpieczenia przed wpływami atmosferycznymi dla spełnienia wymagań parametrów.

Należy przewidzieć obróbki blacharskie i uszczelnienia w miejscu połączenia między okładzinami metalowymi i innymi elementami budynku.

Obróbki blacharskie z blachy ocynkowanej.

3. SPRZĘT.

Roboty można wykonać ręcznie lub przy użyciu dowolnego typu sprzętu.

4. TRANSPORT.

4.1 Składowanie i transport

Rolki papy należy przechowywać w pomieszczeniach krytych, chroniących przed

zawilgoceniem, zabezpieczonych przed działaniem promieni słonecznych i w odl. 120 cm od grzejników.

Rolki należy układać w stosy na równym podłożu w pozycji stojącej w jednej warstwie. Stosy powinny zawierać nie więcej niż 1200 szt. rolek papy a odl. między stosami powinna wynosić nie mniej niż. 80 cm.

Transport- Rolki papy należy przewozić krytymi środkami transportowymi , układane w jednej warstwie, w pozycji stojącej, zabezpieczone przed przewracaniem się i uszkodzeniem. Rolki papy należy układać tak , aby uniemożliwić przemieszczanie się rolek papy podczas jazdy.

5. WYKONANIE ROBÓT.

5.1 Podkłady pod pokrycia.

Wymagania ogólne:

- a) równość powierzchni powinna być taka , aby prześwit między nią a łąką kontrolną o długości 3,0 m był nie większy niż 5 mm w kierunku prostopadłym do spadku i nie większy niż 10 mm w kierunku równoległym,
- b) podkład powinien być zdylatowany w miejscach dylatacji konstrukcji,
- c) w podkładzie powinny być osadzone uchwyty do zawieszenia rynien,

Podstawowe zasady wykonawcze

Zasady ogólne

Papy zgrzewalne asfaltowe i polimerowo-asfaltowe są znakomitym materiałem, przeznaczonym do wykonywania nowych oraz renowacji starych pokryć dachowych. Zakres stosowania pap zgrzewalnych jest zgodny z ogólnymi zasadami wykonywania zabezpieczeń wodochronnych. Różnice dotyczące zasad wykonywania pokryć dachowych przy użyciu pap asfaltowych tradycyjnych i zgrzewalnych wynikają głównie ze specyficznych właściwości pap nowej generacji, a mianowicie:

- dużej grubości i związanej z tym wysokiej gramatury papy (asfalt potrzebny do przyklejenia zawarty jest w strukturze papy zgrzewalnej),

- wysokiej trwałości, co wiąże się z koniecznością zapewnienia równie wysokiej trwałości pozostałym elementom pokrycia dachowego.

Przed przystąpieniem do wykonywania pokryć dachowych w technologii pap zgrzewalnych należy pamiętać o 10 podstawowych zasadach, których przestrzeganie zapewni końcowy sukces, to znaczy prawidłowo wykonane pokrycie, bezawaryjnie funkcjonujące przez kilkudziesięcioletni okres czasu.

1. Przed przystąpieniem do wykonywania nowego pokrycia trzeba zapoznać się ze stanem dachu i dokonać wyboru odpowiednich materiałów oraz zdecydować o konieczności wentylacji

2. Przed przystąpieniem do prac należy dokonać pomiarów połaci dachowej, sprawdzić poziomy osadzenia wpustów dachowych, wielkość spadków dachu oraz ilość przerw dylatacyjnych i na tej podstawie precyzyjnie rozplanować rozłożenie poszczególnych pasów papy na powierzchni dachu. Wskazane jest wykonanie podręcznego projektu pokrycia z rozplanowaniem pasów papy szczególnie przy bardziej skomplikowanych kształtach dachu. Dokładne zaplanowanie prac pozwoli na optymalne wykorzystanie materiałów.

3. Prace z użyciem pap asfaltowych zgrzewalnych można prowadzić w temperaturze nie niższej niż:

- 0°C w przypadku pap modyfikowanych SBS,

- +5°C w przypadku pap oksydowanych.

Temperatury stosowania pap zgrzewalnych można obniżyć pod warunkiem, że rolki będą magazynowane w pomieszczeniach ogrzewanych (ok. +20°C) i wynoszone na dach bezpośrednio przed zgrzaniem.

4. Nie należy prowadzić prac dekarских w przypadku mokrej powierzchni dachu, jej oblodzenia, podczas opadów atmosferycznych oraz przy silnym wietrze.

5. Roboty dekarские rozpoczyna się od osadzenia dybli drewnianych, rynhaków i innego oprzyrządowania, a także od wstępnego wykonania obróbek detali dachowych ogniomurów, kominów, świetlików itp.) z zastosowaniem papy zgrzewalnej podkładowej.

6. Przy małych pochyleniach dachu do 10% papy należy układać pasami równoległymi do okapu, przy większych spadkach pasami prostopadłymi do okapu (z uwagi na spowodowaną dużą masą możliwość osuwania się układanych pasów podczas zgrzewania). Minimalny spadek dachu powinien być taki, aby nawet po ugięciu elementów konstrukcyjnych umożliwił skuteczne odprowadzenie wody. Z tego też względu nachylenie połaci dachowej nie powinno być mniejsze niż 1%, ale zaleca się, aby tam gdzie jest to możliwe przewidzieć większe spadki.

7. Przed ułożeniem papy należy ją rozwinąć w miejscu, w którym będzie zgrzewana, a następnie po przymiarce (z uwzględnieniem zakładu) i ewentualnym koniecznym przycięciu zwinąć ją z dwóch końców do środka. Miejsca zakładów na ułożonym wcześniej pasie papy (z którym łączona będzie rozwijana rolka) należy podgrzać palnikiem i przeciągnąć szpachelką w celu wtopienia posypki na całej szerokości zakładu (12-15 cm).

8a, 8b. Zasadnicza operacja zgrzewania polega na rozgrzaniu palnikiem podłoża oraz spodniej warstwy papy aż do momentu zauważalnego wypływu asfaltu z jednoczesnym powolnym i równomiernym rozwijaniem rolki.

Pracownik wykonuje tę czynność, cofając się przed rozwijaną rolką. Miarą jakości zgrzewu jest wypływ masy asfaltowej o szerokości 0,5-1,0 cm na całej długości zgrzewu. W przypadku gdy wypływ nie pojawi się samoistnie wzdłuż brzegu rolki, należy docisnąć zakład, używając wałka dociskowego z silikonową rolką. Siłę docisku rolki do papy należy tak dobrać, aby pojawił się wypływ masy o żądanej szerokości.

Silny wiatr lub zmienna prędkość przesuwania rolki może powodować zbyt duży lub niejednakowej szerokości wypływ masy. Brak wypływu masy asfaltowej świadczy o niefachowym zgrzaniu papy.

9. Arkusze papy należy łączyć ze sobą na zakłady:

- podłużny 8 cm,
- poprzeczny 12-15 cm.

Zakłady powinny być wykonywane zgodnie z kierunkiem spływu wody i zgodnie z kierunkiem najczęściej występujących w okolicy wiatrów. Zakłady należy wykonywać ze szczególną starannością. Po ułożeniu kilku rolek i ich wystudzeniu należy sprawdzić prawidłowość wykonania zgrzewów. Miejsca źle zgrzane należy podgrzać (po uprzednim odchyleniu papy) i ponownie skleić. Wypływy masy asfaltowej można posypać posypką w kolorze pokrycia w celu poprawienia estetyki dachu.

10. W poszczególnych warstwach arkusze papy powinny być przesunięte względem siebie tak aby zakłady (zarówno podłużne, jak i poprzeczne) nie pokrywały się. Aby uniknąć zgrubień

papy na zakładach, zaleca się przycięcie narożników układanych pasów papy leżących na spodzie zakładu pod kątem 45°.

Przepisy BHP obowiązujące podczas wykonywania prac dekarских nie są przedmiotem niniejszego opracowania i powinny być ogólnie znane. Należy jednak zwrócić szczególną

uwagę na przepisy bezpieczeństwa i higieny pracy obowiązujące pracowników przy pracach na wysokości i na przepisy przeciwpożarowe.

Pracownicy powinni być zaopatrzeni w odpowiednią odzież roboczą i obuwie o grubej podeszwie z protektorami oraz w rękawice i sprzęt zabezpieczający przy pracach na wysokości.

Zasady przygotowywania podłoży

Podłoża przeznaczone pod pokrycia z pap zgrzewalnych muszą spełniać kilka podstawowych wymagań:

- wymagana jest odpowiednia sztywność i wytrzymałość podłoża zapewniająca przeniesienie występujących obciążeń w czasie robót i w czasie eksploatacji dachu,
- wymagana jest równość podłoża, co ma istotny wpływ na prawidłowy spływ wody, przyczepność papy do podłoża i estetykę wykonania pokrycia,
- podłoża powinny być odpowiednio zdylatowane,
- podłoże powinno być oczyszczone z kurzu i zanieczyszczeń oraz zagruntowane roztworem asfaltowym,
- zaleca się, aby styki podłoża z elementami wystającymi ponad powierzchnię dachu były złagodzone elementami typu IZOKLIN.

Podłoże betonowe

Podłoża betonowe i z zaprawy cementowej muszą być dojrzałe i uzyskać przed ułożeniem pokrycia papowego wilgotność mniejszą niż 6%. W przypadku wilgotności wyższej należy się liczyć z obniżoną przyczepnością ułożonej papy, a w dalszej perspektywie z powstawaniem pęcherzy w pokryciu.

Przed przystąpieniem do robót pokrywczych podłoże należy zagruntować roztworem asfaltowym np.:

Podłoże z elementów prefabrykowanych wielkowymiarowych (np. płyt panwiowych)

Płyty dachowe o powierzchni wykończonej w zakładzie prefabrykacji mogą stanowić podłoże pod pokrycie jedynie w przypadku prawidłowej tolerancji prefabrykatów, gładkiej i równej powierzchni oraz montażu gwarantującego uzyskanie wymaganych dokładności i równości podłoża.

Styki pomiędzy elementami powinny być wypełnione zaprawą klasy min. 10 MPa.

Nad stykami płyt ułożyć dodatkowo paski papy podkładowej asfaltowej szer. ok. 25 cm i przymocować je punktowo do podłoża.

5.2. Wykonywanie odwodnień na budynku

- Rynny

Rynny powinny być składane z pojedynczych członów w elementy wielocłonowe. Powinny być łączone na zakład, łączone w złączach poziomych. Rynny powinny być mocowane do elementów drewnianych dachu uchwytyami, rozstawionymi w odstępach.

Spadki rynien regulować na uchwytych. Rynny powinny mieć zamocowane wpusty do rur spustowych.

- Rury spustowe

Rury spustowe powinny być składane z pojedynczych członów w elementy wielocłonowe. Powinny być łączone na zakład, łączone w złączach poziomych. Rury spustowe powinny być mocowane do ścian uchwytami, rozstawionymi w odstępach. Uchwyty powinny być mocowane w sposób trwały do elementów elewacji budynku.

5.3. Wykonanie pokrycia dachu z blachodachówki

1. Przygotowanie

Przed przystąpieniem do prac należy sprawdzić geometrię dachu. W przypadku połaci prostokątnych należy zmierzyć przekątne połaci, które powinny być sobie równe. Z niewielkimi odchyleniami (20 - 30 mm) można sobie poradzić przy pomocy wiatrownic, w przypadku dużych różnic należy skorygować połac dachową. Linia okapu jest linią kierunkową montażu i w związku z tym wymusza kierunek układania arkuszy. Łaty powinny być przybite na kontrłatach, równoległe do linii okapu za pomocą ocynkowanych gwoździ. Pierwszą łątę, 15 mm wyższą niż pozostałe, umieszczamy w linii okapu, środek drugiej łąty w odległości około 290 mm od linii okapu (brzegu pierwszej łąty). Następne łąty umieszcza się z osiowym rozstawem 350 mm.

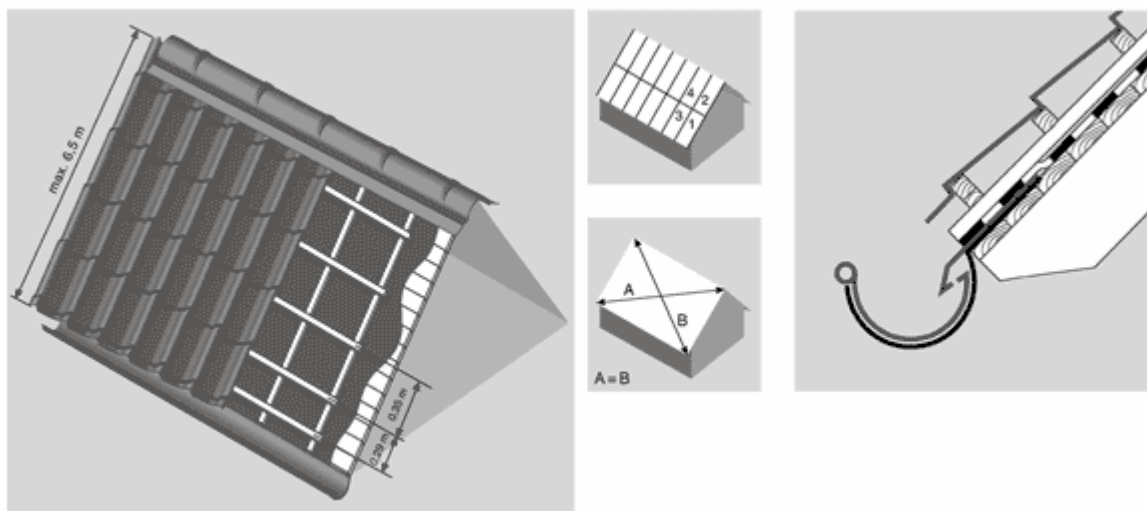

2. Montaż

Blachodachówkę układa się rzędami od okapu do kalenicy, rozpoczynając od prawego dolnego rogu. Arkusze układa się na łątach i montuje za pomocą wkrętów samonawiercających (po uprzednim zamontowaniu haków rynnowych oraz pasów nadrynnowych - o ile występują). Bardzo ważne jest, aby pierwszy szereg arkuszy był kładziony pod dobrym kątem do okapu. Skręcenie arkusza jest niemożliwe, ponieważ blachodachówka jest profilowana podłużnie i poprzecznie. Często mocuje się przy okapie prostą deską wymuszającą prawidłowy kąt montażu. Po zamocowaniu deski należy kilka pierwszych arkuszy ułożyć bez przykręcania i znaleźć właściwe ułożenie. Należy zwrócić szczególną uwagę na nie zamocowane arkusze blachy.

3. Rozmieszczenie wkrętów i nitów

Wkręty rozmieszczamy w co drugiej fali, co drugi szereg dachówek, w każdej fali przy okapie i kalenicy oraz w każdym szeregu dachówek na bocznej nakładającej się krawędzi. Zużycie wkrętów wynosi 7-8 szt. na 1 m² pokrycia. Wkręty umieszczamy

zawsze w dolnej części fali. Łączenie płyt wzdłuż dłuższego boku oraz krawędzi zakładkowej należy wykonać przy pomocy szczelnych nitów zrywanych umieszczonych na szczycie profilu. Połączeń dłuższych boków blach nie przykręcamy wkrętami do łąt.

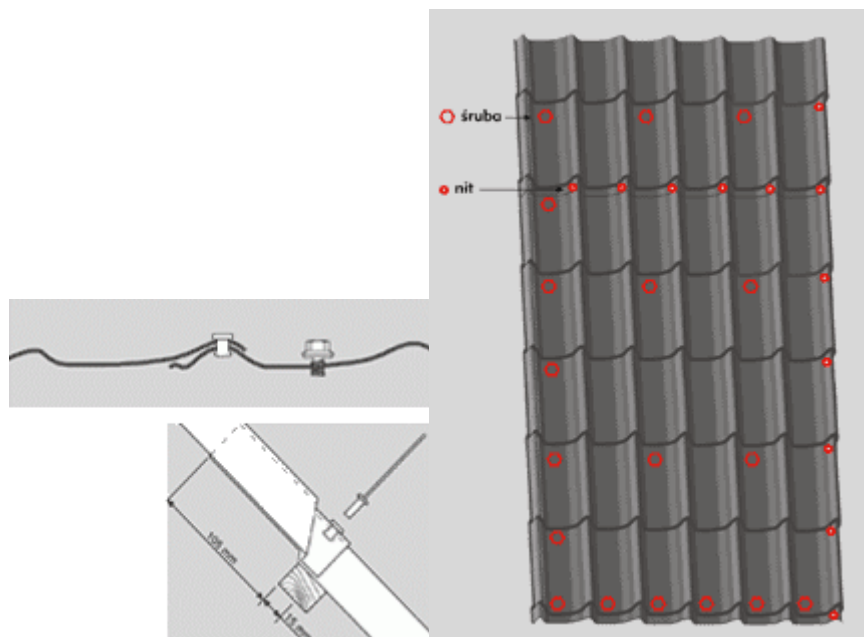

4. Mocowanie elementów wykończeniowych (obróbek)

Elementy wykończeniowe powinny być mocowane przy pomocy wkrętów krótkich lub szczelnych nitów zrywanych. Odległość mocowań nie powinna być większa niż 300 mm. Wiatrownice powinny dochodzić do najbliższego szczytu fali. Zakład nie powinien być mniejszy niż 100 mm.

5. Uszczelnienia

Podstawową rolą uszczelnień jest uniemożliwienie przedostawania się wody, śniegu, kurzu oraz ptaków i owadów. Projektując rozmieszczenie uszczelnień należy pamiętać o zapewnieniu właściwej wentylacji połaci dachowych. W przypadku dachów płaskich (14-30°) zaleca się stosowanie uszczelnień wzdłuż całej kalenicy i okapu, zapewniając dostęp powietrza przy okapie oraz wylot w kalenicy. Kalenicę dachów o kącie nachylenia powyżej 30° można pozostawić bez uszczelnień, zaginając do góry dolne części fal. Kalenice skośne występujące w dachach kopertowych należy uszczelnić taśmą aluminiowo-bitumiczną, umieszczoną pod gąsiorami.

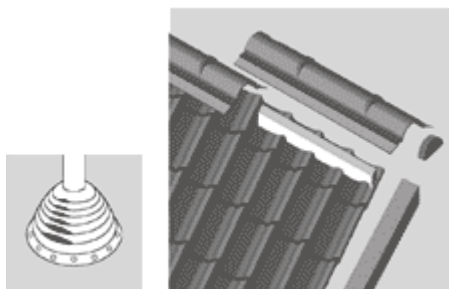

6. KONTROLA JAKOŚCI

6.1 Materiały izolacyjne:

- a) Wymagana jakość materiałów izolacyjnych powinna być potwierdzona przez producenta przez zaświadczenie o jakości lub znakiem kontroli jakości zamieszczonym na opakowaniu lub innym równo rzędnym dokumentem.
- b) Materiały izolacyjne dostarczone na budowę bez dokumentów potwierdzających przez producenta ich jakość nie mogą być dopuszczone do stosowania.
- c) Odbiór materiałów izolacyjnych powinien obejmować zgodność z dokumentacją projektową oraz sprawdzenie właściwości technicznych tych materiałów z wystawionymi atestami wytwórcy. W przypadku zastrzeżeń co do zgodności materiału z zaświadczeniem o jakości wystawionym przez producenta - powinien być on zbadany zgodnie z postanowieniami normy państwowej.
- d) Nie dopuszcza się stosowania do robót materiałów izolacyjnych, których właściwości nie odpowiadają wymaganiom przedmiotowych norm.
- e) Nie należy stosować również materiałów przeterminowanych (po okresie gwarancyjnym).
- f) Wyniki odbiorów materiałów i wyborów powinny być każdorazowo wpisywane do dziennika budowy

7 OBMIAR ROBÓT

Jednostką obmiarową robót jest :

- dla robót pokrywczych 1m² pokrytej powierzchni,
 - dla robót - rynny i rury spustowe 1m wykonanych rynien lub rur spustowych,
- Ilość robót określa się na podstawie projektu z uwzględnieniem zmian zaaprobowanych przez Inżyniera i sprawdzonych w naturze.

8. ODBIÓR ROBÓT

8.1 Odbiór podłoża.

Badania podłoża należy przeprowadzić w trakcie odbioru częściowego, podczas suchej pogody, przed przystąpieniem do krycia połaci dachowych.

Sprawdzenie równości powierzchni podłoża (deskowania) należy przeprowadzać za pomocą łąty kontrolnej o długości 2 m lub za pomocą szablonu z podziałką milimetrową. Prześwit między sprawdzoną powierzchnią a łątą nie powinien przekroczyć 5 mm.

8.2 Odbiór robót pokrywczych.

Roboty pokrywcze, jako roboty zanikające, wymagają odbiorów częściowych.

Badania w czasie odbioru częściowego należy przeprowadzać dla tych robót do których dostęp później jest utrudniony.

Odbiór częściowy powinien obejmować sprawdzenie :

- podłoża,
- jakości zastosowanych materiałów,
- dokładności wykonania poszczególnych warstw pokrycia,
- dokładności wykonania obróbek blacharskich i ich połączenia z pokryciem.

Dokonanie odbioru częściowego powinno być potwierdzone wpisem do dziennika budowy.

Badania końcowe pokrycia należy przeprowadzić po zakończeniu robót, po deszczu.

Podstawę do odbioru robót pokrywczych stanowią następujące dokumenty :

- dokumentacja techniczna,
- dziennik budowy z zapisem stwierdzającym odbiór częściowy podłoża oraz poszczególnych warstw lub fragmentów pokrycia,
- zapisy dotyczące wykonania robót pokrywczych i rodzaju zastosowanych materiałów,

- protokoły odbioru materiałów i wyrobów.

Odbiór końcowy polega na dokładnym sprawdzeniu stanu wykonanego pokrycia i obróbek blacharskich i połączenia ich z urządzeniami a także wykonania na pokryciu ewentualnych zabezpieczeń eksploatacyjnych.

8.2.1 Odbiór obróbek blacharskich, rynien i rur spustowych powinien obejmować :

- sprawdzenie prawidłowości połączeń poziomych i pionowych,
- sprawdzenie mocowania elementów do ścian,
- sprawdzenie prawidłowości spadków rynien,
- sprawdzenie szczelności połączeń rur spustowych z wpustami, rury spustowe mogą być montowane po sprawdzeniu drożności przewodów kanalizacyjnych.

9. PODSTAWA PŁATNOŚCI

Pokrycie z papy.

Płaci się za ustaloną ilość m² izolacji z wykonaniem podłoża i warstwy wierzchniej.

Płaci się za ustaloną ilość m² obróbki wg ceny jednostkowej, która przygotowanie, zmontowanie i umocowanie w podłożu, zalutowanie połączeń, uporządkowanie stanowiska pracy.

Rynny i rury spustowe.

Płaci się za ustaloną ilość m rynien wg ceny jednostkowej, która obejmuje: przygotowanie, zamontowanie i umocowanie oraz uporządkowanie stanowiska pracy.

SZCZEGÓŁOWA SPECYFIKACJA TECHNICZNA 9

ROBOTY MALARSKIE Kod

CPV –45442100-8

SPIS TREŚCI

1. WSTĘP
 - 1.1. Przedmiot SST
 - 1.2. Zakres stosowania SST
 - 1.3. Zakres robót objętych SST
 - 1.4. Podstawowe określenia
 - 1.5. Ogólne wymagania dotyczące robót
2. MATERIAŁY
3. SPRZĘT
4. TRANSPORT
5. WYKONANIE ROBÓT
6. KONTROLA JAKOŚCI ROBÓT
7. OBMIAR ROBÓT
8. ODBIÓR ROBÓT
9. PODSTAWA PŁATNOŚCI
10. PRZEPISY ZWIĄZANE

1. WSTĘP

1.1. Przedmiot SST.

Przedmiotem niniejszej szczegółowej specyfikacji technicznej są wymagania dotyczące wykonania i odbioru robót malarskich.

1.2. Zakres stosowania SST.

Szczegółowa specyfikacja techniczna jest stosowana jako dokument przetargowy i kontraktowy przy zlecaniu i realizacji robót wymienionych w pkt. 1.1.

1.3. Zakres robót objętych SST.

Roboty, których dotyczy specyfikacja, obejmują wszystkie czynności umożliwiające i mające na celu wykonanie robót malarskich obiektu wg poniższego.

W zakres tych robót wchodzi:

- Malowanie farbami akrylowymi lub emulsyjnymi ścian i sufitów w obiekcie,
- Malowanie ścian zewnętrznych farbami elewacyjnymi,
- Malowanie elementów metalowych.

1.4. Określenia podstawowe.

Określenia podane w niniejszej SST są zgodne z obowiązującymi odpowiednimi normami.

1.5. Ogólne wymagania dotyczące robót.

Wykonawca robót jest odpowiedzialny za jakość ich wykonania oraz za zgodność z dokumentacją projektową, SST i poleceniami inżyniera.

2. MATERIAŁY

2.1. Woda PN-75/C-04630.

Do przygotowania farb stosować można każdą wodę zdatną do picia. Niedozwolone jest użycie wód ściekowych, kanalizacyjnych, bagiennych oraz wód zawierających tłuszcze organiczne, oleje i muł.

2.2. Mleko wapienne.

Mleko wapienne powinno mieć postać cieczy o gęstości śmietany, uzyskanej przez rozcieńczenie 1 części ciasta wapiennego z 3 częściami wody, tworzącą jednolitą masę bez grudek i zanieczyszczeń.

2.3. Spoiwa bezwodne.

2.3.1. Pokost lniany powinien być cieczą oleistą o zabarwieniu od żółtego do ciemnobrązowego i odpowiadającą wymaganiom normy państwowej.

2.3.2. Pokost syntetyczny powinien być używany w postaci cieczy, barwy od jasnożółtej do brunatnej, będącej roztworem żywicy kalafoniowej lub innej w lotnych rozpuszczalnikach, z ewentualnym dodatkiem modyfikującym, o właściwościach technicznych zbliżonych do pokostu naturalnego, lecz o krótszym czasie schnięcia. Powinien on odpowiadać wymaganiom normy państwowej lub świadectwa dopuszczenia do stosowania w budownictwie.

2.4. Rozcieńczalniki.

W zależności od rodzaju farby należy stosować:

wodę do farb wapiennych,

terpentynę i benzynę do farb i emalii olejnych,

inne rozcieńczalniki przygotowane fabrycznie dla poszczególnych rodzajów farb powinny odpowiadać normom państwowym lub mieć cechy techniczne zgodne z zaświadczeniem o jakości wydanym przez producenta oraz z zakresem ich stosowania.

2.5. Farby budowlane gotowe.

2.5.1. Farby niezależnie od ich rodzaju powinny odpowiadać Wymaganiom norm państwowych lub świadectw dopuszczenia do stosowania w budownictwie.

2.5.2. Farby emulsyjne wytwarzane fabrycznie.

Na tynkach można stosować farby emulsyjne na spoiwach z polioctanu winylu, lateksu butadienostyrenowego i innych zgodnie z zasadami podanymi w normach i świadectwach ich dopuszczenia przez ITB. Mogą przykładowo być stosowane następujące rodzaje farb emulsyjnych:

- Polinit - na spoiwie z dyspersji wodnej polioctanowinylowej, wydajność - 7-8m /dm , max. czas schnięcia - 2h,
- Polinit - na spoiwie z dyspersji wodnej polioctanowinylowej, ogniochronna wydajność - 6-8m /dm , max. czas schnięcia - 2h
- Winalit - na spoiwie z dyspersji wodnej polioctanowinylowej, wydajność - 7-8m /dm , max. czas schnięcia - 2h,
- Maleinit - na spoiwie z dyspersji wodnej kopolimeru octanu winylu i maleinianu dwubutyłu, wydajność - 7-8m /dm , max. czas schnięcia-2h,
- Emolit - na spoiwie z dyspersji wodnej kopolimeru styrenowo - akrylowego, wydajność - 7-8m /dm ,max. czas schnięcia - 2h,
- Styronit - na spoiwie z dyspersji polibutadieno - styrenowego, wydajność - 8m²/ dm³ , max. czas schnięcia - 2h,
- Recenit - na spoiwie z dyspersji wodnej żywicy styrenowo - maleinowej, wydajność - 7-8m /dm , max. czas schnięcia - 2h,
- Akronit - na spoiwie z dyspersji wodnej żywicy akrylowej, wydajność - 7-8m /dm , max. czas schnięcia - 2h,
- Inne, o ile zostały one dopuszczone do stosowania w budownictwie.

2.5.3. Wyroby chlorokauczukowe

- Emalia chlorokauczukowa ogólnego stosowania, wydajność-6-10m /dm , max. czas schnięcia-24h,
- Farba chlorokauczukowa do gruntowania , przeciwrzewna cynkowa 70% szara
- metaliczna „Cykofan , wydajność - 15-16m /dm , max. czas schnięcia - 8h,
- Kit szpachlowy chlorokauczukowy ogólnego stosowania, biały, do wygładzania podkładu pod powłoki chlorokauczukowe,
- Rozcieńczalnik chlorokauczukowy do wyrobów chlorokauczukowych, ogólnego stosowania biały, do rozcieńczania wyrobów chlorokauczukowych.

2.5.4. Wyroby epoksydowe

- Gruntospachlówka epoksydowa bezrozpuszczalnikowa, chemoodporna, wydajność- 6-10m²/dm³, max. czas schnięcia-2h,
- Farba do gruntowania epoksydopoliamidowa dwuskładnikowa wg BN-86/6113-32, wydajność - 4,5-5m²/m³, czas schnięcia - 24h,
- Emalia epoksydowa chemoodporna wydajność 5-6m²/dm³, max. czas schnięcia-24h,

2.5.5. Farby olejne i ftalowe

- Farba olejna do gruntowania ogólnego stosowania wg BN-79/6113-67 wydajność 6-8m²/dm³, czas schnięcia - 12h,
- Farby olejne i ftalowe nawierzchniowe ogólnego stosowania wg BN-79/6113- 44, wydajność 6-10m²/dm³

2.6. Środki gruntujące.

2.6.1. Przy malowaniu farbami emulsyjnymi:

- Powierzchni betonowych lub tynków zwykłych nie zaleca się gruntowania, o ile świadectwo dopuszczenia nowego rodzaju farby emulsyjnej nie podaje inaczej.
- Na chłonnych podłożach należy stosować do gruntowania farbę emulsyjną rozcieńczoną wodą w stosunku 1:3-5 z tego samego rodzaju farby, z jakiej przewiduje się wykonanie powłoki malarskiej.

2.6.2. Przy malowaniu farbami olejnymi i syntetycznymi powierzchnie należy zagruntować rozcieńczonym pokostem 1:1 (pokost: benzyna lakiernicza).

2.6.3. Mydło szare, stosowane do gruntowania podłoża w celu zmniejszenia jego wsiąkliwości, powinno być stosowane w postaci roztworu wodnego 3-5%.

3. **SPRZĘT**

Roboty można wykonać przy użyciu pędzli lub aparatów natryskowych.

4. **TRANSPORT**

Farby pakowane wg punktu 2.5.6. należy transportować zgodnie z PN-85/0-79252 i przepisami obowiązującymi w transporcie kolejowym lub drogowym.

5. **WYKONANIE ROBÓT**

Przy malowaniu powierzchni wewnętrznych temperatura nie powinna być niższa niż +8 C. W okresie zimowym pomieszczenia należy ogrzewać.

W ciągu 2 dni pomieszczenia powinny być ogrzane do temperatury co najmniej +8o C. Po zakończeniu malowania można dopuścić do stopniowego obniżania temperatury, jednak przez 3 dni nie może spaść poniżej -1o C.

W niedopuszczalne jest nawietrzanie malowanych powierzchni ciepłym powietrzem od przewodów wentylacyjnych urządzeń ogrzewczych.

Gruntowanie i dwukrotne malowanie ścian i sufitów można wykonać po:

- całkowitym ukończeniu robót instalacyjnych (z wyjątkiem montażu
- armatury i urządzeń sanitarnych),
- całkowitym ukończeniu robót elektrycznych,
- całkowitym ułożeniu posadzek,
- usunięciu usterek na stropach i tynkach.

5.1. Przygotowanie podłoży.

5.1.1. Podłoże posiadające drobne uszkodzenia powierzchni powinny być naprawione przez wypełnienie ubytków zaprawą cementowo -wapienną. Powierzchnie powinny być oczyszczone z kurzu i brudu, wystających drutów, nacieków zaprawy, itp. Odstające tynki należy odbić, a rysy poszerzyć i ponownie wypełnić zaprawą cementowo -wapienną.

5.1.2. Powierzchnie metalowe powinny być oczyszczone, odtłuszczone zgodnie z wymaganiami normy PN-70/H-97050, dla danego typu farby podkładowej.

5.2. Gruntowanie.

5.2.1. Przy malowaniu farbą wapienną wymalowania można wykonać bez gruntowania powierzchni.

5.2.2. Przy malowaniu farbami emulsyjnymi do gruntowania stosować farbę emulsyjną tego samego rodzaju z jakiej ma być wykonana powłoka, lecz rozcieńczoną wodą w stosunku 1:3-5.

5.2.3. Przy malowaniu farbami olejnymi i syntetycznymi powierzchnie gruntować pokostem.

5.2.4. Przy malowaniu farbami chlorokauczukowymi elementów stalowych stosuje się odpowiednie farby podkładowe.

5.2.5. Przy malowaniu farbami epoksydowymi powierzchnie pokrywa się gruntospachlówką epoksydową.

5.3. Wykonywanie powłok malarskich.

5.3.1. Powłoki wapienne powinny równomiernie pokrywać podłoże, bez prześwitów, plam i odprysków.

5.3.2. Powłoki z farb emulsyjnych powinny być niezmywalne, przy stosowaniu środków myjących i dezynfekujących. Powłoki powinny dawać aksamitno - matowy wygląd powierzchni. Barwa powłok powinna być jednolita, bez smug i plam. Powierzchnia powłok bez uszkodzeń, smug i śladów pędzla

5.3.3. Powłoki z farb i lakierów olejnych i syntetycznych powinny mieć barwę jednolitą, zgodną ze wzorcem, bez smug, zacieków, uszkodzeń, zmarszczeń, pęcherzy, plam i zmiany odcienia. Powłoki powinny mieć jednolity połysk. Przy malowaniu wielowarstwowym należy na poszczególne warstwy stosować farby w różnych odcieniach..

6. KONTROLA JAKOŚCI

6.1. Powierzchnia do malowania.

Kontrola stanu technicznego powierzchni przygotowanej do malowania powinna obejmować:
sprawdzenie wyglądu powierzchni,
sprawdzenie wsiąkliwości,
sprawdzenie wyschnięcia podłoża,
sprawdzenie czystości,

Sprawdzenie wyglądu powierzchni pod malowanie należy wykonać przez oględziny zewnętrzne. Sprawdzenie wsiąkliwości należy wykonać przez spryskiwanie powierzchni przewidzianej pod malowanie kilku kroplami wody. Ciemniejsza plama zwilżonej powierzchni powinna nastąpić nie wcześniej niż po 3s.

6.2. Roboty malarskie.

6.2.1. Badania powłok przy ich odbiorach należy przeprowadzić po zakończeniu ich wykonania:
dla farb emulsyjnych nie wcześniej niż po 7 dniach, dla pozostałych nie wcześniej niż po 14 dniach..

6.2.2. Badania przeprowadza się przy temperaturze powietrza nie niższej od +5oC, przy wilgotności powietrza mniejszej od 65%.

6.2.3. Badania powinny obejmować:
sprawdzenie wyglądu zewnętrznego, sprawdzenie zgodności barwy ze wzorcem, dla farb olejnych i syntetycznych: sprawdzenie powłoki na zarysowanie i uderzenia, sprawdzenie elastyczności i twardości oraz przyczepności zgodnie z odpowiednimi normami państwowymi.

Jeśli badania dadzą wynik pozytywny, to roboty malarskie należy uznać za wykonane prawidłowo. Gdy którekolwiek z badań dało wynik ujemny, należy usunąć wykonane powłoki częściowo lub całkowicie i wykonać powtórnie.

7. OBMIAR ROBÓT

Jednostką obmiarową robót jest m² powierzchni zamalowanej wraz z przygotowaniem do malowania podłoża, przygotowaniem farb, ustawieniem i rozebraniem rusztowań lub drabin malarskich oraz uporządkowanie stanowiska pracy. Ilość robót określa się na podstawie projektu z uwzględnieniem zmian zaaprobowanych przez inżyniera i sprawdzonych w naturze.

8. ODBIÓR ROBÓT

8.1. Odbiór podłoża.

8.1.1. Zastosowane do przygotowania podłoża materiały powinny odpowiadać wymaganiom zawartym w normach państwowych lub świadectwach dopuszczenia do stosowania w budownictwie. Podłoże, posiadające drobne uszkodzenia powinno być naprawione przez wypełnienie ubytków zaprawą cementowo - wapienną do robót tynkowych lub odpowiednią szpachlówką. Podłoże powinno być przygotowane zgodnie z wymaganiami w pkt. 5.2.1. Jeżeli odbiór podłoża odbywa się po dłuższym czasie od jego wykonania, należy podłoże przed gruntowaniem oczyścić.

8.2. Odbiór robót malarskich.

8.2.1. Sprawdzenie wyglądu zewnętrznego powłok malarskich polega na stwierdzeniu równomiernego rozłożenia farby, jednolitego natężenia barwy i zgodności ze wzorcem producenta, braku prześwitu i dostrzegalnych skupisk lub grudek, nieroztartego pigmentu lub wypełniaczy, braku plam, smug, zacieków, pęcherzy, odstających płatów powłoki, widocznych okiem śladów pędzla, itp., w stopniu kwalifikującym powierzchnię malowaną do powłok o dobrej jakości wykonania.

- 8.2.2. Sprawdzenie odporności powłoki na wycieranie polegające na lekkim, kilkukrotnym potarciu jej powierzchni miękką, wełnianą lub bawełnianą szmatką kontrastowego koloru.
- 8.2.3. Sprawdzenie odporności powłoki na zarysowanie.
- 8.2.4. Sprawdzenie przyczepności powłoki do podłoża polegające na próbie poderwania ostrym narzędziem powłoki od podłoża.
- 8.2.5. Sprawdzenie odporności powłoki na zmywanie wodą, polegające na zwilżaniu badanej powierzchni powłoki przez kilkukrotne potarcie mokrą miękką szczotką lub szmatką. Wyniki odbiorów materiałów i robót powinny być każdorazowo wpisywane do dziennika budowy.

9. PODSTAWA PŁATNOŚCI

Płaci się za ustaloną ilość m powierzchni zamalowanej wg ceny jednostkowej wraz z przygotowaniem do malowania podłoża, przygotowaniem farb, ustawieniem i rozebraniem rusztowań lub drabin malarskich oraz uporządkowaniem stanowiska pracy. Ilość robót określa się na podstawie projektu z uwzględnieniem zmian zaaprobowanych przez inżyniera i sprawdzonych w naturze.

10. PRZEPISY ZWIĄZANE

PN-75/C-04630. - Woda do celów budowlanych. Wymagania i badania.

PN-69/B-10280. - Roboty malarskie budowlane farbami wodnymi i wodorozcieńczalnymi farbami emulsyjnymi.

PN-70/B10100. - Roboty tynkowe. Tynki zwykłe. Wymagania i badania przy odbiorze.

PN-62/C-81502. - Szpachlówki i kity szpachlowe. Metody badań.

PN-86/B-30020. - Wapno. PN-70/H-97053. - Ochrona przed korozją. Malowanie konstrukcji stalowych. Wytyczne ogólne.

BN-84/6112-15. - Szpachlówka chlorokauczukowa ogólnego stosowania biała.

BN-76/6113-32. - Farby do gruntowania - przeciwrdzewne cynkowe.

BN-79/6113-44. - Farby olejne i ftalowe nawierzchniowe ogólnego stosowania.

BN-67/6113-67. - Farby olejne do gruntowania - ogólnego stosowania.

BN-76/6115-17. - Emalie chlorokauczukowe ogólnego stosowania.

BN-80/6117-05. - Farby emulsyjne do wymalowań wewnętrznych.

BN-70/6113-32. - Farby epoksypoliamidowe do gruntowania.

BN-75/6115-41. - Emalie epoksydowe chemoodporne.

PN-71/H-97053. - Ochrona przed korozją. Malowanie konstrukcji stalowych.

SZCZEGÓŁOWE SPECYFIKACJE TECHNICZNE 10

ROBOTY CIESIELSKIE kod CPV-45422000-1

SPIS TREŚCI

1. WSTĘP
 - 1.1. Przedmiot SST
 - 1.2. Zakres stosowania SST
 - 1.3. Zakres robót objętych SST
 - 1.4. Podstawowe określenia
 - 1.5. Ogólne wymagania dotyczące robót
2. MATERIAŁY
3. SPRZĘT
4. TRANSPORT
5. WYKONANIE ROBÓT
6. KONTROLA JAKOŚCI ROBÓT
7. OBMIAR ROBÓT
8. ODBIÓR ROBÓT
9. PODSTAWA PŁATNOŚCI

1. Wstęp

1.1. Przedmiot SST

Przedmiotem niniejszej szczegółowej specyfikacji technicznej są wymagania dotyczące wykonania i odbioru konstrukcji drewnianych.

1.2. Zakres stosowania SST

Szczegółowa specyfikacja techniczna jest stosowana jako dokument przetargowy i kontraktowy przy zlecaniu i realizacji robót wymienionych w pkt. 1.1.

1.3. Zakres robót wymienionych w SST

Roboty których dotyczy specyfikacja obejmują wszystkie czynności umożliwiające i mające na celu wykonanie i montaż konstrukcji drewnianych występujących w obiekcie.

W zakres tych robót wchodzi:

Wykonanie i montaż konstrukcji dźwigarów dachowych z drewna klejonego.

1.4. Określenia podstawowe

Określenia podane w niniejszej SST są zgodne z obowiązującymi odpowiednimi normami i wytycznymi.

1.5. Ogólne wymagania dotyczące robót

Wykonawca robót jest odpowiedzialny za jakość wykonania robót, ich zgodność z dokumentacją projektową, SST i poleceniami Inżyniera.

2. Materiały

2.1. Drewno

Do konstrukcji drewnianych stosuje się drewno iglaste zabezpieczone przed szkodnikami biologicznymi i ogniem.

Preparaty do nasycania drewna należy stosować zgodnie z instrukcją ITB – Instrukcja techniczna w sprawie powierzchniowego zabezpieczenia drewna budowlanego przed szkodnikami biologicznymi i ogniem.

Dla robót wymienionych w pozycjach:

(1) stosuje się drewno klasy K27

według następujących norm państwowych:

- PN-82/D-94021 Tarcica iglasta sortowana metodami wytrzymałościowymi.
- PN-B-03150:2000/Az1:2001. Konstrukcje drewniane. Obliczenia statyczne i projektowanie.

2.1.1. Wytrzymałości charakterystyczne drewna iglastego w MPa (megapaskale) podaje poniższa tabela.

Oznaczenie	Klasy drewna	
	K27	K33

Zginanie	27	33
Rozciąganie wzdłuż włókien	0,75	0,75
Ściskanie wzdłuż włókien	20	24
Ściskanie w poprzek włókien	7	7
Ścinanie wzdłuż włókien	3	3
Ścinanie w poprzek włókien	1,5	1,5

2.1.2. Dopuszczalne wady tarcicy

Wady	K33	K27
Sęki w strefie marginalnej	do 1/4	1/4 do 1/2
Sęki na całym przekroju	do 1/4	1/4 do 1/3
Skręt włókien	do 7%	do 10%
Pęknięcia, pęcherze, zakorki i zbitki:		
a) głębokie	1/3	1/2
b) czołowe	1/1	1/1
Zgnilizna	niedopuszczalna	
Chodniki owadzie	niedopuszczalne	
Szerokość słoików	4 mm	6 mm
Oblina	dopuszczalna na długości dwu krawędzi zajmująca do 1/4 szerokości lub długości	

Krzywizna podłużna

- a) płaszczyzn 30 mm – dla grubości do 38 mm
 10 mm – dla grubości do 75 mm
- b) boków 10 mm – dla szerokości do 75 mm
 5 mm – dla szerokości > 250 mm

Wichrowatość 6% szerokości

Krzywizna poprzeczna 4% szerokości

Rysy, falistość rządu dopuszczalna w granicach odchyłek grubości i szerokości elementu.

Nierówność płaszczyzn – płaszczyzny powinny być wzajemnie równoległe, boki prostopadłe, odchylenia w granicach odchyłek.

Nieprostokątność niedopuszczalna.

2.1.3. Wilgotność drewna stosowanego na elementy konstrukcyjne powinna wynosić nie więcej niż:

- dla konstrukcji na wolnym powietrzu – 23%
- dla konstrukcji chronionych przed zawilgoceniem – 20%.

2.1.4. Tolerancje wymiarowe tarcicy

- a) odchyłki wymiarowe desek powinny być nie większe:
- w długości: do + 50 mm lub do –20 mm dla 20% ilości

- w szerokości: do +3 mm lub do –1mm
- w grubości: do +1 mm lub do –1 mm
- b) odchyłki wymiarowe bali jak dla desek
- c) odchyłki wymiarowe łat nie powinny być większe:
 - dla łat o grubości do 50 mm:
 - w grubości: +1 mm i –1 mm dla 20% ilości
 - w szerokości: +2 mm i –1 mm dla 20% ilości
 - dla łat o grubości powyżej 50 mm:
 - w szerokości: +2 mm i –1 mm dla 20% ilości
 - w grubości: +2 mm i –1 mm dla 20% ilości
- d) odchyłki wymiarowe krawędziaków na grubości i szerokości nie powinny być większe niż +3 mm i –2 mm.
- e) odchyłki wymiarowe belek na grubości i szerokości nie powinny być większe niż +3 mm i –2 mm.

2.2. Łączniki

2.2.1. Gwoździe

Należy stosować: gwoździe okrągłe wg BN-70/5028-12

2.2.2. Śruby

Należy stosować:

Śruby z łbem sześciokątnym wg PN-EN – ISO 4014:2002

Śruby z łbem kwadratowym wg PN-88/M-82121

2.2.3. Nakrętki:

Należy stosować:

Nakrętki sześciokątne wg PN-EN-ISO 4034:2002

Nakrętki kwadratowe wg PN-88/M-82151.

2.2.4. Podkładki pod śruby

Należy stosować:

Podkładki kwadratowe wg PN-59/M-82010

2.2.5. Wkręty do drewna

Należy stosować:

Wkręty do drewna z łbem sześciokątnym wg PN-85/M-82501

Wkręty do drewna z łbem stożkowym wg PN-85/M-82503

Wkręty do drewna z łbem kulistym wg PN-85/M-82505

2.2.6. Środki ochrony drewna

Do ochrony drewna przed grzybami, owadami oraz zabezpieczające przed działaniem ognia powinny być stosowane wyłącznie środki dopuszczone do stosowania decyzją nr 2/ITB-ITD/87 z 05.08.1989 r.

- a) Środki do ochrony przed grzybami i owadami
- b) Środki do zabezpieczenia przed sinizną i pleśnieniem
- c) Środki zabezpieczające przed działaniem ognia.

2.3. Okucia, łączniki, stężenia.

Okucia stalowe BMF muszą być zabezpieczone przed korozją przez cynkowanie zanurzeniowe. Okucia należy wykonać ze stali 18G2.

Okucia stalowe powinny mieć odporność ogniową 30min.

Łączniki stalowe muszą być zabezpieczone przed korozją przez cynkowanie zanurzeniowe.

Łączniki w węzłach kratownicy (blachy węzłowe) wykonać należy techniką obróbki cyfrowej.

Stężenia należy umieścić w miejscach wskazanych w dokumentacji projektowej tzn. w polach przedskrajnych. Stężenia należy wykonać ze stali St3S.

2.4. Kleje.

Do wykonania elementów klejonych warstwowo powinien być stosowany klej na bazie żywic fenolowo – rezorcynowo – formaldehydowych ENOCOL RL 1641 T z utwardzaczem DP 174 lub inne kleje spełniające wymagania PN – EN 301:1994 oraz PN/B-03150.01.

2.5. Składowanie materiałów i konstrukcji

2.5.1. Materiały i elementy z drewna powinny być składowane na poziomym podłożu utwardzonym lub odizolowanym od elementów warstwą folii.

Elementy powinny być składowane w pozycji poziomej na podkładkach rozmieszczonych w taki sposób aby nie powodować ich deformacji. Odległość składowanych elementów od podłoża nie powinna być mniejsza od 20 cm.

2.5.2. Łączniki i materiały do ochrony drewna należy składować w oryginalnych opakowaniach w zamkniętych pomieszczeniach magazynowych, zabezpieczających przed działaniem czynników atmosferycznych.

2.6. Badania na budowie

Każda partia materiału dostarczona na budowę przed jej wbudowaniem musi uzyskać akceptację Inżyniera.

Materiały uzyskane z rozbiórki przeznaczone do ponownego wbudowania kwalifikuje Inżynier.

Odbiór materiałów z ewentualnymi zaleceniami szczegółowymi potwierdza Inżynier wpisem do dziennika budowy.

3. Sprzęt

Do transportu i montażu konstrukcji należy używać dowolnego sprzętu.

- sprzęt pomocniczy powinien być przechowywany w zamkniętych pomieszczeniach.
- stanowisko robocze powinno być urządzone zgodnie z przepisami bhp i przeciwpożarowymi, zabezpieczone od wpływów atmosferycznych, oświetlone z dostateczną wentylacją.

Stanowisko robocze powinno być odebrane przez Inżyniera.

4. Transport

Materiały i elementy mogą być przewożone dowolnymi środkami transportu.

Podczas transportu materiały i elementy konstrukcji powinny być zabezpieczone przed uszkodzeniami lub utratą stateczności.

Sposób składowania wg punktu 2.3.

5. Wykonanie robót

5.1. Roboty należy prowadzić zgodnie z dokumentacją techniczną przy udziale środków, które zapewnią osiągnięcie projektowanej wytrzymałości, układu geometrycznego i wymiarów konstrukcji.

5.2. Więźba dachowa

5.2.1. Przekroje i rozmieszczenie elementów powinno być zgodne z dokumentacją techniczną.

5.2.2. Przy wykonywaniu jednakowych elementów należy stosować wzorniki z ostruganych desek lub ze sklejki. Dokładność wykonania wzornika powinna wynosić do 1 mm.

5.2.3. Długość elementów wykonanych według wzornika nie powinny różnić się od projektowanych więcej jak 0,5 mm.

5.2.4. Dopuszcza się następujące odchyłki:

- w rozstawie belek lub krokwi:
 - do 2 cm w osiach rozstawu belek
 - do 1 cm w osiach rozstawu krokwi
- w długości elementu do 20 mm
- w odległości między węzłami do 5 mm
- w wysokości do 10 mm.

5.2.5. Elementy więźby dachowej stykające się z murem lub betonem powinny być w miejscach styku odizolowane jedną warstwą papy.

6. Kontrola jakości robót

Kontrola jakości polega na sprawdzeniu zgodności wykonania robót z projektem oraz wymaganiami podanymi w punkcie 5.

Roboty podlegają odbiorowi.

A. Bieżąca kontrola jakości obejmuje sprawdzenie:

a) Rodzaju i jakości stosowanych materiałów na podstawie kontroli:

- klasy drewna konstrukcyjnego - na podstawie klasyfikacji wytrzymałościowej metodą mechaniczną według PN-EN 519 lub metodą sortowania wizualnego według PN-EN 518.

- wilgotności drewna – kontrolowana metodą wg PN-EN 408:1998 przed rozpoczęciem klejenia elementów .

- rodzaju kleju – polega na sprawdzeniu dokumentów dołączonych do każdej partii kleju fenolowo – rezorcynowo – formaldehydowego, potwierdzających zgodność z wymaganiami norm PN-EN 301 lub PN/B-03150.01.

b) Przebiegu procesu technologicznego na podstawie kontroli:

- grubości i szerokości warstw – za pomocą suwmiarki z dokładnością do 0,1mm na losowo wybranych elementach. Wyniki pomiarów należy porównać z wymaganiami w p.2.1,

- charakterystyki i sposobu rozmieszczania złączy klinowych – za pomocą taśmy mierniczej z dokładnością do 1cm. Wyniki pomiarów należy porównać z wymaganiami w p.2.1,

- wytrzymałości na zginanie klejonych złączy klinowych – badana według PN-B-03156. Wyniki należy porównać z wymaganiami w p.2.1,

- wytrzymałości na ścinanie między warstwowych spoin klejowych lub ich rozwarstwienia – wytrzymałość na ścinanie badana według Pr PN-EN 392, rozwarstwienie spoin klejowych badane według Pr PN-EN 391. Wyniki porównać z wymaganiami określonymi w p.2.1.

c) Kształtu i odchyłek wymiarowych gotowych elementów.

Badania bieżące powinny być prowadzone przez Producenta dla każdej partii elementów z drewna klejonego warstwowo, przeznaczonej do odbioru.

Kształt i odchyłki powinno się sprawdzać przy użyciu przyrządów pomiarowych typu taśmy, suwmiarki itp. Wyniki należy porównać z wymaganiami podanymi w p.2.1.

B. Okresowa kontrola jakości obejmuje:

- Bieżącą kontrolę jakości wg A,
- Sprawdzenie odporności ogniowej elementów – zgodnie z PN-90/B-02851.

Badania okresowe powinny być wykonane raz na trzy lata przez uprawnione, niezależne jednostki naukowo – badawcze.

Daną partię elementów z drewna klejonego warstwowo należy uznać za zgodną jeżeli wyniki wszystkich badań są pozytywne.

7. Obmiar robót

Jednostkami obmiaru są:

Dla pozycji– ilość m³ wykonanej konstrukcji.

8. Odbiór robót

Wszystkie roboty objęte SST podlegają zasadom odbioru robót zanikających.

9. Podstawa płatności

Płaci się za roboty wykonane w jednostkach podanych w punkcie 7.

Cena obejmuje wszystkie czynności wymienione w SST.

10. Przepisy związane

PN-B-03150:2000/Az2:2003	Konstrukcje drewniane. Obliczenia statyczne i projektowanie.
PN-EN 844-3:2002	Drewno okrągłe i tarcica. Terminologia. Terminy ogólne dotyczące tarcicy.
PN-EN 844-1:2001	Drewno okrągłe i tarcica. Terminologia. Terminy ogólne wspólne dla drewna okrągłego i tarcicy.
PN-82/D-94021	Tarcica iglasta konstrukcyjna sortowana metodami wytrzymałościowymi.
PN-EN 10230-1:2003	Gwoździe z drutu stalowego

SZCZEGÓŁOWE SPECYFIKACJE TECHNICZNE 11

KŁADZENIE PODŁÓG

Kod CPV- 45432110-8

SPIS TREŚCI

1. WSTĘP
 - 1.1. Przedmiot SST
 - 1.2. Zakres stosowania SST
 - 1.3. Zakres robót objętych SST
 - 1.4. Podstawowe określenia
 - 1.5. Ogólne wymagania dotyczące robót
2. MATERIAŁY
3. SPRZĘT
4. TRANSPORT
5. WYKONANIE ROBÓT
6. KONTROLA JAKOŚCI ROBÓT
7. OBMIAR ROBÓT
8. ODBIÓR ROBÓT
9. PODSTAWA PŁATNOŚCI
10. PRZEPISY ZWIĄZANE

1. WSTĘP

1.1. Przedmiot SST.

Przedmiotem niniejszej szczegółowej specyfikacji technicznej są wymagania dotyczące wykonania i odbioru posadzek i okładzin schodów.

1.2. Zakres stosowania SST.

Szczegółowa specyfikacja techniczna jest stosowana jako dokument przetargowy i kontraktowy przy zleceniu i realizacji robót wymienionych w pkt. 1.1.

1.3. Zakres robót objętych SST.

Roboty, których dotyczy specyfikacja, obejmują wszystkie czynności umożliwiające i mające na celu wykonanie posadzek w obiekcie przetargowym. Wykonanie podsypek, podłoży i izolacji oraz warstw podłóg zgodnie z opisem technicznym.

Posadzka w salach dostępnych dla dzieci – podłoga wykończona wykładzina pcv

W pomieszczeniach mokrych -sanitariatach gres.

Współczynnik antypoślizgowy -min R12 dla łazienek.

Pomieszczenia administracyjne wykładzina dywanowa

W ciągu komunikacyjnym pcv. Na ścianach wykonać cokoliki o wys. 10cm.

1.4. Określenia podstawowe.

Określenia podane w niniejszej SST są zgodne z obowiązującymi odpowiednimi normami.

1.5. Ogólne wymagania dotyczące robót.

Wykonawca robót jest odpowiedzialny za jakość ich wykonania oraz za zgodność z dokumentacją projektową, SST i poleceniami inżyniera.

2. MATERIAŁY

2.1. Woda (PN-75/C-04630)

Do przygotowania zapraw stosować można każdą wodę zdatną do picia, z rzeki lub jeziora. Niedozwolone jest użycie wód ściekowych, kanalizacyjnych, bagiennych oraz wód zawierających tłuszcze organiczne, oleje i muł.

2.2. Piasek PN-79/B-06711.

2.2.1. Piasek powinien spełniać wymagania obowiązującej normy przedmiotowej, a w szczególności: nie zawierać domieszek organicznych, mieć frakcje różnych wymiarów, a mianowicie: piasek drobnoziarnisty 0,25 - 0,5 mm, piasek średnioziarnisty 0,5 - 1,0 mm, piasek gruboziarnisty 1,0 -2,0 mm.

2.3. Cement wg normy PN-88/B-3000.

2.4. Wyroby ceramiczne

Płytki podłogowe ceramiczne i gresowe.

a) Właściwości płytek podłogowych ceramicznych i gresowych:
barwa: wg wzorca producenta,

nasiąkliwość po wypaleniu nie mniej niż 2,5%, wytrzymałość na zginanie nie mniej niż 25,0 MPa, ścieralność nie więcej niż 1,5mm, mrozoodporność - liczba cykli nie mniej niż 20, kwasoodporność nie mniej niż 20, ługoodporność nie mniej niż 90%,

dopuszczalne odchyłki wymiarowe:

długość i szerokość: do 1,5mm,

grubość: do 0,5mm,

krzywizna: do 1,0mm.

W pomieszczeniach basenu zastosować płytki o niskiej nasiąkliwości na zaprawie wodoszczelnej i spoinować spoiną szer. Min. 5 mm nienasiąkliwą.

b) Materiały pomocnicze:

Zaprawa klejowa (Świadectwo ITB nr 919/93).

Do wypełnienia spoin stosować zaprawy wg PN-75/B-10121:

c) Pakowanie:

Płytki pakowane w pudła tekturowe zawierające ok. 1m płytek.

Na opakowaniu umieszcza się: nazwę i adres Producenta, nazwę wyrobu, liczbę sztuk w opakowaniu, znak kontroli jakości, znaki ostrzegawcze dotyczące wyrobów łatwo tłukących się oraz napis „Wyrób dopuszczony do stosowania w budownictwie Świadectwem ITB”.

d) Transport:

Płytki przewozić w opakowaniach krytymi środkami transportu. Podłogę wyłożyć materiałem wyściółkowym grubości ok. 5cm. Opakowania układać ściśle obok siebie. Na środkach transportu umieścić nalepki ostrzegawcze dotyczące wyrobów łatwo tłukących.

e) Składowanie:

Płytki składować w pomieszczeniach zamkniętych w oryginalnych opakowaniach. Wysokość składowania do 1,8m.

2.5. Zaprawa samopoziomująca wg Świadectwa ITB nr 287/94-Og.

2.6. Wykładziny PCV

3. SPRZĘT

Roboty można wykonać przy użyciu dowolnego sprzętu.

4. TRANSPORT

Materiały i elementy mogą być przewożone dowolnymi środkami transportu. Podczas transportu materiały i elementy konstrukcji powinny być zabezpieczone przed uszkodzeniami lub utratą stateczności.

5. WYKONANIE ROBÓT

5.1. Warstwy wyrównawcze pod posadzki.

Warstwa wyrównawcza, wykonana z zaprawy cementowej marki 8MPa, z oczyszczeniem i zagruntowaniem podłoża mlekiem wapienno - cementowym, ułożeniem zaprawy, z zatarciem powierzchni na gładko oraz wykonaniem i wypełnieniem masą asfaltową szczelin dylatacyjnych.

Wymagania podstawowe:

- podkład cementowy powinien być wykonany zgodnie z projektem, który określa wymaganą wytrzymałość i grubość podkładu oraz rozstaw szczelin dylatacyjnych,
- wytrzymałość podkładu cementowego badana wg PN-85/B-04500 nie powinna być mniejsza niż: na ściskanie - 12MPa, na zginanie - 3Mpa,
- podłoże, na którym wykonuje się podkład z warstwy wyrównawczej powinno być wolne od kurzu i zanieczyszczeń oraz nasycone wodą,
- podkład cementowy powinien być oddzielony od pionowych stałych elementów budynku paskiem papy,
- w podkładzie powinny być wykonane szczeliny dylatacyjne,
- temperatura powietrza przy wykonywaniu podkładów cementowych oraz w ciągu co najmniej 3 dni nie powinna być niższa niż 5 C
- zaprawę cementową należy przygotować mechanicznie, zaprawa powinna mieć konsystencję gęstą 5 - 7cm zanurzenia stożka pomiarowego.
- ilość spoiwa w podkładach cementowych powinna być ograniczona do ilości niezbędnej, ilość cementu nie powinna być większa niż 400 kg/m ,
- zaprawę cementową należy układać niezwłocznie po przygotowaniu między listwami kierunkowymi o wysokości równej grubości podkładu z zastosowaniem ręcznego lub mechanicznego zagęszczenia z równoczesnym wyrównaniem i zatarciem,
- podkład powinien mieć powierzchnię równą, stanowiącą płaszczyznę lub pochyloną, zgodnie z ustalonym spadkiem, powierzchnia podkładu sprawdzana dwumetrową łąką przykładaną w dowolnym miejscu nie powinna wykazywać większych prześwitów niż 5mm, odchylenie powierzchni podkładu od płaszczyzny (poziomej lub pochylej) nie powinny przekraczać 2mm/m i 5mm na całej długości lub szerokości pomieszczenia.

5.2. Wykonanie wykładziny z płytek CERAMICZNYCH

5.2.1. Wykładziny w pomieszczeniach wewnątrz budynku.

Płytki przed przyklejeniem należy posegregować według wymiarów, gatunków i odcieni oraz wyznaczyć linię, od której układane będą płytki. Należy upewnić się że nie ma niezamierzonych różnic koloru czy odcienia płytek.

Przed ułożeniem płytek należy zagruntować podłoże, tak aby było mało nasiąkliwe.

Następnie przygotować kompozycję klejącą zgodnie z instrukcją producenta. Należy rozprowadzić ją po podłożu pacą ząbkowaną, ustawiona pod kątem około 50°. Kompozycja powinna być nałożona równomiernie i pokrywać całą powierzchnię podłoża. Powierzchnia z nałożoną warstwą kompozycji klejącej powinna pozwolić na wykonanie wykładzin w ciągu 10min. Po nałożeniu kompozycji klejącej płytki układa się do wyznaczonej linii. Nakładając płytkę, należy ją lekko przesunąć po podłożu (ok. 1 do 2 cm) ustawić w żądanej pozycji i docisnąć tak, aby warstwa kleju pod płytką miała grubość 6 do 8mm. Przesunięcie nie może powodować zgarniania kompozycji klejącej. W celu dokładnego umocowania płytki i utrzymania oczekiwanej szerokości spoiny można stosować wkładki dystansowe. Po wykonaniu fragmentu wykładziny należy usunąć nadmiar kompozycji klejącej ze spoin między płytkami.

Zaleca się aby szerokość spoiny wynosiła przy płytkach o długości boku:

- - do 100mm około 2mm,
- - od 100mm do 200mm około 3mm,
- - od 200mm do 600mm około 4mm,

Powyżej 600mm około 5 do 20mm,

Po związaniu kleju, należy usunąć wkładki dystansowe i wypełnić spoiny zaprawą do fugowania na menisk wklęsły.

Na ścianach przylegających wykonać cokoliki na wysokość 10cm z przyklejonych płytek cokołowych lub przyciętych płytek.

Spoiny przyścienne i dylatacyjne należy uszczelnić poprzez wciśnięcie w nie sznura dylatacyjnego, wypełnienie silikonem oraz spryskanie wodnym roztworem mydła i wygładzeniem spoiny.

6. KONTROLA JAKOŚCI

6.1. Wymagana jakość powinna być potwierdzona przez producenta przez zaświadczenie o jakości lub znakiem kontroli jakości zamieszczonym na opakowaniu lub innym równorzędnym dokumentem.

6.2. Nie dopuszcza się stosowania do robót materiałów, których właściwości nie odpowiadają wymaganiom technicznym. Nie należy stosować również materiałów przeterminowanych (po okresie gwarancyjnym).

6.3. Należy przeprowadzić kontrolę dotrzymania warunków ogólnych wykonania robót (cieplnych, wilgotnościowych), sprawdzić prawidłowość wykonania

7. OBMIAR ROBÓT

Jednostką obmiarową robót jest m². Ilość robót określa się na podstawie projektu z uwzględnieniem zmian zaaprobowanych przez inżyniera i sprawdzonych w naturze.

8. ODBIÓR ROBÓT

Roboty podlegają odbiorowi wg zasad podanych w SST G.00 „Wymagania Ogólne”.

8.1. Odbiór materiałów i robót powinien obejmować zgodności z dokumentacją projektową oraz sprawdzenie tych materiałów z wystawionymi atestami wytwórcy. W przypadku zastrzeżeń co do zgodności materiału z zaświadczeniem o jakości, wystawionym przez producenta, powinien być on zbadany laboratoryjnie.

8.2. Nie dopuszcza się stosowania do robót materiałów, których właściwości nie odpowiadają wymaganiom technicznym. Nie należy stosować również materiałów przeterminowanych (po okresie gwarancyjnym).

8.3. Wyniki odbiorów materiałów i wyrobów powinny być każdorazowo wpisywane do dziennika budowy.

8.4. Odbiór powinien obejmować:
sprawdzenie wyglądu zewnętrznego, badanie należy wykonać przez ocenę wzrokową,
sprawdzenie prawidłowości ukształtowania powierzchni posadzki, badanie należy wykonać przez ocenę wzrokową,
sprawdzenie grubości posadzki cementowej należy przeprowadzić na podstawie wyników pomiarów dokonanych w czasie wykonywania posadzki,
sprawdzenie prawidłowości wykonania styków materiałów posadzkowych, badania prostoliniowości należy wykonać za pomocą naciągniętego drutu i pomiaru odchyleń z dokładnością 1mm, a szerokości spoin za pomocą szczelinomierza lub suwmiarki,

sprawdzenie prawidłowości wykonania cokołów; badanie należy wykonać przez ocenę wzrokową.

9. PODSTAWA PŁATNOŚCI

Płaci się za ustaloną ilość m² powierzchni ułożonej posadzki wg ceny jednostkowej, która obejmuje przygotowanie podłoża, dostarczenie materiałów i sprzętu, oczyszczenie stanowiska pracy.

10. PRZEPISY ZWIĄZANE

PN-75/C-04630. - Woda do celów budowlanych. Wymagania i badania.

SZCZEGÓŁOWE SPECYFIKACJE TECHNICZNE 12

MEBLE I WYPOSAŻENIE KUCHNI

Kod CPV - 39141000-2

SPIS TREŚCI

- 1.1. Przedmiot SST
- 1.2. Zakres stosowania SST
- 1.3. Zakres robót objętych SST
- 1.4. Podstawowe określenia
- 1.5. Ogólne wymagania dotyczące robót
2. MATERIAŁY
3. SPRZĘT
4. TRANSPORT
5. WYKONANIE ROBÓT
6. KONTROLA JAKOŚCI ROBÓT
7. OBMIAR ROBÓT
8. ODBIÓR ROBÓT
9. PODSTAWA PŁATNOŚCI
10. PRZEPISY ZWIĄZANE

1. WSTĘP

1.1 Przedmiot SST.

Przedmiotem niniejszej szczegółowej specyfikacji technicznej są wymagania dotyczące wykonania i odbioru robót związanych z wyposażeniem kuchni i pomieszczeń przedszkola.

1.2 Zakres stosowania SST.

Szczegółowa specyfikacja techniczna jest stosowana jako dokument przetargowy i kontraktowy przy zlecaniu i realizacji robót wymienionych w pkt. 1.1.

1.3 Zakres robót objętych SST.

Roboty, których dotyczy specyfikacja, obejmują wszystkie czynności umożliwiające i mające na celu wykonanie robót wykończeniowych specjalistycznych tzn.:

- wyposażenie pomieszczeń przedszkola
- wyposażenie kuchni

1.4 Określenia podstawowe.

Określenia podane w niniejszej SST są zgodne z obowiązującymi odpowiednimi normami.

1.5 Ogólne wymagania dotyczące robót.

Wykonawca robót jest odpowiedzialny za jakość ich wykonania oraz za zgodność z dokumentacją projektową, SST i poleceniami Inżyniera.

2. MATERIAŁY, WYPOSAŻENIE, WYKONANIE ROBÓT

2.1. Wymagania ogólne

Ogólne wymagania dotyczące materiałów, ich pozyskiwania i składowania podano w ST „Wymagania ogólne” p.2.

Wszystkie materiały stosowane do wykonania robót muszą być zgodne z wymaganiami niniejszej specyfikacji i dokumentacji projektowej:

1. szafa ubraniowa BHP 3 przedziały	90x50x185	5 szt
2. szafa ubraniowa BHP 2 przedziały	60x50x185	1 szt
3. stolik 70 x 70x90		1 szt
4. taboret 43x43		2 szt
5. kosz na śmieci śr 26		13 szt
6. zestaw kuchenny szafka, zlew,blat	47x80x85	1 szt
7.zestaw kuchenny szafka, zlew,blat	60x285x85	1 szt
8.zestaw kuchenny szafka, zlew,blat	47x285x85	1 szt
9. lodówka podblatowa	55x85	1 szt
10.szafka ubraniowa dzieci 6 części	138x144x50	23 szt

11.szafka ubraniowa dzieci 5 części	109x130x50	2 szt
12.ławka do szatni z oparciem	184x40x80	3 szt
13.szafka skrzynkowa do sali	97x32x122	5 szt
14.szafka niska na rysunki	104x45x105	5 szt
15.szafka skrzynkowa zamykana	97x32x84	5 szt
16.szafka skrzynkowa bez frontów	97x32x122	7 szt
17.szafka skrzynkowa częściowo zamykana	97x32x122	7 szt
18.biuurko nauczycielskie	140x65x75	5 szt
19.szafa na pościel	150x45x182	3 szt
20.szafa na pojemniki + pojemniki	105x45x95	7 szt
21. regał uniwersalny	90x36x185	29 szt
22.regał uniwersalny z szafką zam	90x36x185	2 szt
23.regał uniwersalny zamykany	90x36x185	2 szt
24.stolik regulowany	80x120	15 szt
25.stolik specjalny do karmienia dzieci żłobek	203x114x107	2 szt
26.stolik regulowany	80x180	5 szt
27.szafka do przewijania z materacem	50x90x87	1 szt
28.regał na nocniki	10 66x35x179	1 szt
29.krzesło typu Nysa stelaż		125 szt
30.krzesło typowe konferencyjne		20 szt
31.taboret pom socjalne		2 szt
32.krzesło obrotowe biurowe obrotowe		8 szt
33.krzesło obrotowe biurowe obrotowe premium		2 szt
34.stół konferencyjny na 12 osób		1 szt
35.stół konferencyjny na 6osób		1 szt
36.biuurko z blendą , kontener		3 szt
37.leżaczek	56x137	50 szt
38.łóżeczko	60 x 120	10 szt
39.dozownik na mydło		16 szt
40.uchwyt na papier		17 szt
41.pralko suszarka		2 szt
44.szczotka do wc		17 szt
45.wewnętrzna wycieraczka modułowa	120z120	2 szt
46.wycieraczka zewnętrzna ocynk, krata, osadnik	120 x 80	2 szt
47.tablica korkowa	120 x 200	2 szt
48.tablica korkowa	120 x 100	1 szt
49.wykładzina kolorowa	4x5 m	5 szt
50.wykładzina kolorowa	4x3 m	1 szt

Wyposażenie do technologii kuchni:

MAGAZYN WARZYW

Regał mag. Chrom 4-pół.	1000x400x1820	2 szt
Waga mag. Elektr platformowa do 300kg	380x380x150	1 szt
Skrzynki plastik.	550x400x250	2 szt
Lodówka lakierowana	600x600x2000	1 szt

MAGAZYN PRODUKTÓW SYCHYCH

Regał mag. Chrom 4-pół.	1000x600x1800	2 szt
Regał mag. Chrom 4-pół.	1000x400x1820	1 szt
Waga elektr. do 10kg	240x280x120	1 szt

LODÓWKI

Szafa mroŹnicza	1200x600x2000	1 szt
Lodówka lakierowana	600x600x2000	2 szt
PRZYGOTOWALNIA WSTĘPNA		
Stanowisko do jaj	1200x700x850	1 kpl
Stół roboczy ze st. nierdzewnej	1100x600x850	2 szt
Obieraczka do ziemniaków ze st. nierdz. Z łapaczem miazgi	800x600x1130	1 szt
Wózek-basen na kółkach	700x580x850	1 szt
Umywarka ze st. nierdzewnej	320x400x150	1 szt
Stół ze zlewem jednokomorowym 40x40x20	1200x600x850	1 szt
ZMYWALNIA		
Stół sortowniczy z otw. Na odpadki	900x600x850	1 szt
Stół ze zlewozmywakiem 2 komorowym	1600x600x850	1 szt
Zmywarka kapturowa	650x735x1470	1 szt
Stół wyładowczy	1200x610x850	1 szt
Umywarka ze st. nierdzewnej	320x400x150	1 szt
Szafa przelotowa z 4 drzwiami suwanymi	1200x700x1800	1 szt
KUCHNIA WŁAŚCIWA		
Umywarka ze st. nierdzewnej	400x400x120	1 szt
Stół ze zlewem jednokomorowym 40x40x20	1200x600x850	2 szt
Stół roboczy ze st. nierdzewnej	1100x600x850	8 szt
Kuchnia gazowa 4 płytowa z piekar. gaz	717x700x850	2 szt
Taboret podgrzewany gazowy	590x640x720	1 szt
Patelnia wychylna elektryczna	700x600x850	1 szt
Warnik do makaronu z podstaw±	700x700x850	1 szt
Stół ze zlewem jednokomorowym	800x600x300	1 szt
Szafa chłodnicza na zasoby 1200L	1382x800x2135	1 szt
MAGAZYN ODPADKÓW		
Pojemnik mobilny	fi402x671	2 szt

3. SPRZĘT.

Roboty można wykonać ręcznie lub przy użyciu dowolnego typu sprzętu.

4. TRANSPORT.

Podczas transportu należy zwrócić szczególną uwagę na możliwość uszkodzenia.

5. WYKONYWANIE ROBÓT

Ogólne wymagania dotyczące wykonywania robót podano w ST „Wymagania ogólne”p.5.

6. KONTROLA ROBÓT

Ogólne zasady kontroli jakości robót podano w ST „Wymagania ogólne” pkt.6.

7. OBMIAR ROBÓT

Ogólne zasady obmiaru robót podano w ST „Wymagania ogólne” pkt.7.

7.1 Jednostką obmiarową robót jest komplet wyposażenia pomieszczeń przedszkola i kuchni .

Ilość robót określa się na podstawie projektu z uwzględnieniem zmian zaaprobowanych przez Inspektora nadzoru i sprawdzonych na budowie.

8. ODBIÓR ROBÓT

Ogólne zasady odbioru robót podano w ST „Wymagania ogólne” pkt.8.

9. PODSTAWA PŁATNOSCI

9.1. Płaci się za komplet wykonanych robót związanych z wyposażeniem pomieszczeń

10. PRZEPISY ZWIĄZANE

Poradnik majstra budowlanego. Arkady Sp. z o. o. Warszawa 2003, 2004r.